Impresso nas machinas rotativas de Marinoni

Correio da Manhã

Director--EDMUNDO BITTENCOURT

Impresso em papel da Casa F. Prioux & C.—Paris

ANNO VII—N. 2.475 | RIO DE JANEIRO—SEXTA-FEIRA, 24 DE ABRIL DE 1908 | Redacção — Rua do Ouvidor n. 117

O Solitario da Gavea

— Não o conhece? Deveras? Pois é aquelle velho sério e curvado que segue ali rente do muro, sem olhar para ninguem...

Diziam-me isto nesse caminho sombroso e fresco das proximidades da lagoa Rodrigo de Freitas, mas ainda na Gavea, que poucos conhecem e conduz ao poetico retiro baptisado pelo povo com o nome muito apropriado de *Fonte da Saudade*.

E' até curioso como, a dois passos de uma linha de bondes electricos, possa persistir essa aléa tranquilla, idyllica, de um tão doce encanto, cujo remate é uma gruta vestida de musgos, onde borbulha um veio de agua crystallina a desfiar infindavelmente o seu lamento meigo e soluçante.

Eu, entretanto, que passeava devagar, fitei curiosamente esse anciño de rispida apparencia, que me apontavam como um solitario, nestes tempos de tão ruidoso modernismo. Um solitario! Tenho conhecido alguns, mas só de nomeada — assim o general Quintino Bocayuva. Interessei-me, mas tambem só literariamente, por esse outro de Valle dos Lobos, o grave pensador Alexandre Herculano, que morreu triste de tanto aprofundar as amargas questões de solidariedade humana.

Elle, que abjurou dessa luz que une as creaturas e recolheu o seu destino illustre á inacção e ao isolamento, é que descreu de tudo.. A despeito da sua importancia, porém, esse batalhador tornado contemplativo e inerte nunca excitou fortemente a minha attenção, porque a distancia o trouxe afastado sempre das minhas vistas. De resto, em 1877, quando elle se extinguiu, pensava eu pouco em solitarios mais me aprazia o baile, a multidão, o riso...

Agora, porém, o solitario da Gavea, com a sua legenda estranha, apparecia de modo palpavel em frente aos meus olhos, sob uma flecha de ouro com que o sol brincava em seus cabellos brancos, um pouco longos, excedendo sobre a nuca as bordas do chapéo desabado, que a sua mão tremula atirava de vez em vez para trás. Nesses instantes, erguendo a face, elle contemplava o céo infinito, todo azul: e eu, apressando indiscretamente o passo, via-lhe o perfil—um duro perfil afilado, emergindo dos tufos nevados de uma grande barba, espraiada sobre o peito.

— Era um patrão de fabrica, continuaram a contar-me, e aqui pela Gavea essas industrias pullulam. Ha villas inteiras de operarios, que raramente descem á cidade, aqui trabalhando, aqui residindo, casando, morrendo Mas um dia os operarios da fabrica desse velho fizeram gréve, exigindo augmento de salarios, e elle, muito calmo, falou-lhes deste modo imprevisto, absurdo e extraordinario:

«Meus amigos! ha muito que estudo a existencia da classe trabalhadora, sempre sacrificada, sem direitos sociaes, e, pela minha parte, esperava esta gréve, que acho natural, perfeitamente justa. O homem deve sempre reclamar uma remuneração equivalente ao seu esforço. Apenas, neste meu papel de patrão não posso eu satisfazer as exigencias que acabo de ouvir, sob pena de assistir á ruina gradual da minha industria—o que prova a necessidade da exploração do trabalho operario, si o patrão quer prosperar. Ora, depois do meu estudo da questão amarga do operariado, não me fôra mais possivel sustentar uma luta contra a propria consciencia, impondo o meu interesse contrario ao de tantos homens infelizes, que defendem nobremente o seu direito a um lucro razoavel; e o unico remedio, neste caso insoluvel, é o fechamento da minha fabrica. Declaro-a fechada.

Podem todos procurar outro meio de vida, mais lucrativo e favoravel. Adeus.»

— Depois dessa despedida geral, proseguiu o meu interlocutor, o velho tratou effectivamente de liquidar o seu negocio e retirou-se para aquella casinha, acolá, onde vive isolado, soturno, embrenhando-se cada dia mais no apaixonado estudo da questão social-economica. Dizem-n'o pobre, por effeito da liquidação da fabrica. Outros o chamam de maluco. Mas os antigos operarios, que o respeitam, inventaram esse nome de *Solitario da Gavea*, pelo qual é hoje conhecido no bairro. Quer que a apresente?

Respondi que sim. E como o velho tivesse parado pachorrentamente, para deixar passar um boi malhado e manso que por ali pastava, dando á scena um caracter pastoril, conseguimos chegar ao seu lado e a apresentação teve logar. Rijo e secco, o antigo patrão saudou-me e, não sei porque instinctiva fusão de sympathias, ao effeito quiçá desse dia refulgente e triumphal, em que só o pranto queixoso da fonte punha uma nota de saudade, achamo-nos a conversar á sombra de uma arvore esgalhada do caminho, olhando a mancha mosqueada do boi manso entre as hastes verdes de um capinzal.

Scena bucolica a curta distancia da civilização, entre um solitario, um casal de curiosos e certa sonhadora, que parece ter nascido do fragmento do miolo de algum D. Quixote.

Está claro que logo a nossa palestra caiu sobre esses assumptos altruistas de tão viva e intensa actualidade. Essa gréve dos operarios do Gaz e a maneira por que tudo voltou aos seus eixos, mysteriosamente, incomprehensivelmente, sem outra solução que não fosse o triumpho dos patrões e a humilde servidão dos sempre oppressos, tangidos pela inutilidade do protesto e pela falta do pão — essa gréve formou logo a trama das nossas considerações.

Eu contei ao solitario que recebera uma carta de certo defensor intelligente, mas exaltado, da classe trabalhadora, em que elle me verberava tratar nos meus escriptos de questões futeis de *smartismo* e pó de arroz, em vez de me atirar ao movimento em prol dos direitos, das liberdades e do futuro do operariado desprotegido. Dentro dessa carta vinha um artigo desse mesmo correspondente, em que elle dizia, revoltado e eloquente:

«Si o operario pede um abrigo decente, é revolucionario, si pede augmento de salario, é anarchista; si solicita menos tempo de trabalho, é socialista; si exige alguma consideração social, é mettido na cadêa como grévista; e si pedir um favor ao seu patrão, será multado e despedido...»

Abanando affirmativamente a cabeça, o velho approvava todas essas queixas dolorosas, murmurando:

— E' assim mesmo! é assim mesmo!..

Eu, porém, entrei a defender-me contra essa accusação de inercia a respeito de questões terriveis, que escapam á minha acção restricta e feminina. Não sou emfim uma Luiza Michel; não tenho energias nem eloquencias de tribuna popular; falta-me tambem o talento, falta-me a audacia, falta-me a independencia de uma forte *Séverine*, advogando em verbo luminoso os interesses dos opprimidos.

E si dentro do meu peito vibra realmente um pouco da alma quixotesca, esse pouco esbarra na timidez morbida de uma educação convencional, que encara com laivos de septicismo os atrevidos lances não apoiados na força do poder. De que servem utopias escriptas? Posso eu lá mudar com a minha fraca penna a triste sorte dos operarios, condemnados pela fatalidade secular dos seus destinos?

E, todavia, posso jural-o, ninguem assiste com mais sincera e profunda sympathia, com mais enternecida piedade, aos rudes sacrificios dessa classe votada ao exhaustivo labor diario, sem outro resultado além desse muito relativo de não morrer totalmente á mingua do pão.

Morre, porém, á mingua do ar puro, em quartinhos escuros, insalubres e repulsivos, cujo aluguel é ainda superior aos seus ganhos tão parcos.

Morre de ver morrer ao seu lado, sem que o operario possa salval-os, os entes do seu sangue pobre — a mulher estiolada pela miseria, os filhos já marcados ao nascer pela tára da athrepsia e da tuberculose, a familia toda, emfim, desfibrada lentamente pelas privações continuas, emquanto o patrão enriquece..

Mas é sobretudo a mulher que mais compaixão me inspira, nesse inglorio papel de machina de trabalho para viver, principalmente em nossa terra, onde o organismo feminino dispõe de tão fracas resistencias, minado pela anemia e pelo proprio abastardamento da raça.

No seu bello estudo *As escravas do trabalho, ou o esforço feminino desvalorisado, muita obra e pouco dinheiro*, demonstrou a *Gazeta de Noticias* com dados eloquentes, não ha muitos dias, quanto é ridiculo o ganho das miseras creaturas que cozem bluzas e roupas brancas para as lojas, e saccos de uma aniagem dura, que lhes deforma os dedos. A exploração dessas pequenas industrias arduas e ingratas é tão revoltante, que se sente, ao observal-a, o grande fremito generoso da solidariedade humana.

Mas como manifestar esse sentimento, sem duvida nobre e justo, sem a alavanca da força para revolver o mundo e endireitar as suas leis iniquas? E' um puro platonismo, que nada adeanta. Mais de uma vez, em Petropolis, assistindo á hora elegante do desfilar ruidoso desse rebanho humano despejado pelas innumeras fabricas locaes, e que fundia o grosseiro *toc-toc* dos seus tamancos com o rumor discreto das carruagens *snobs*, passando cheias de silhuetas de luxo, considerei tristemente quanto é terrivel a desegualdade das classes.

Iam por ali, desgrenhadas pelo trabalho do dia, lividas, maltrapilhas, uma latinha de comida insufficiente nas mãos, não raro azúes ou vermelhas, por effeito das tintas nas tinturarias, raparigas quasi creanças, louras, bonitinhas — e já sujeitas á inclemente lei do labor ingrato. Ao passo que as outras, as ricas, as amparadas, as olhavam de cima dos seus carros...

Ah! que miseria e que tristeza!

Que sentimento póde nascer de tão pungente disparidade, sinão a inveja no vencido, e inveja que gera o odio?

Mas, eis ahi, que se póde fazer contra isso?

E renovei a minha pergunta anciosa ao solitario da Gavea, ex-patrão que meditou de olhos cerrados e emfim respondeu lugubremente, como um velho oraculo:

— Tem razão: nada se póde... Resta fugir dos odiosos centros de actividade...

— Mas é cobardia...

— E impotencia contra fatalidades seculares...

Despeguei-me da arvore esgalhada e sorri, estendendo a mão ao solitario, porque a tarde ia tão linda e luminosa, que eu sentia o prazer de viver mão grado todas as questões socialistas.

— Como se chama, senhor?...

Um sorriso de ironia encrespou-lhe tanto os labios, que os flocos da barba nevada tremeram, emquanto dizia:

— Pois já não me baptisaram aqui? Sou de facto o *Solitario da Gavea*, não tenho outro nome...

O sol descambava em ondas de ouro e purpura e bois mugiam no capinzal, bucolicamente, a dois passos da linha de bondes Jardim Botanico.

E agora, leitores, quereis esmiuçar a veracidade desta narrativa?

Ide á Gavea...

Carmen Dolores

Topicos e Noticias

O TEMPO

Dia quente, de céo azul e sol brilhante.

22° grãos ás 7 horas, á 1 hora, 28° grãos, 27 grãos ás 4. Noite relativamente fresca. Céo estrellado.

— A secção de meteorologia da Carta Maritima accusou as seguintes temperaturas:

Natal, 30°; Barbacena, 18°; Curityba, 20°; Porto Alegre, 23°; Buenos Aires, 14°; Montevidéo, 11°.

As temperaturas minimas verificaram-se em Montevidéo e Buenos Aires.

HONTEM

Esteve no palacio Rio Negro em visita ao dr. Affonso Penna o dr. Carlos D. de Assis Figueiredo.

Cambio

Curso Official

PRAÇAS	90 D/V	Á VISTA
Sobre Londres	15 5/32	15 1/64
» Paris	[illegible]	[illegible]
» Hamburgo	[illegible]	[illegible]
» Italia	[illegible]	[illegible]
» Portugal	[illegible]	[illegible]
» Nova York	[illegible]	[illegible]

Libra esterlina em moeda	—	—	16 025
Ouro nacional em vales por 1$	—	—	1 793
Bancario	—	15 1/8	15 3/16
Caixa matriz	—	15 1/8	15 5/32

Renda da Alfandega

Renda do dia 21:

Em ouro	93:[illegible]	
Em papel	170:904$476	264:[illegible]
Renda do dia 1 a 23 do corrente		5 170:886$601
Em egual periodo de 1907		6 821:[illegible]
Differença a maior em 1907		1 650:[illegible]

HOJE

Está de serviço na repartição central de Policia o 2° delegado auxiliar.

Missas

Rezam-se as seguintes, por alma de:

D. Catharina Adelaide dos Santos Machado, ás 9 horas, na egreja de S. Gonçalo Garcia e S. Jorge;

D. Joanna da Silveira Brum, ás 9 1/2 horas, na egreja de S. Francisco de Paula;

D. Ludgeria Maria de Carvalho, ás 9 horas, na matriz de S. Christovão;

D. Carlota L'Abbé, ás 9 horas, na egreja de São Francisco de Paula;

D. Preciosa Amada Sampaio de Lima, ás 9 horas, na matriz de Nossa Senhora da Conceição da Gavea;

Capitão Alvaro Lima, ás 9 horas, na matriz do Engenho Novo.

Reuniões

Effectuam-se as seguintes:

Da Ben Ganganelli do Rio e Gr. Cap. do Rit Mod. — ás horas do costume, dos Proprietarios de Pedreiras, á rua da Carioca 73, ao meio-dia, além das annunciadas na «Vida Operaria».

Secção Livre

Publicamos:

A COMPANHIA MERCURIO E O RELATORIO DA INSPECTORIA DE SEGUROS, de Armando de Figueiredo; BANCO UNIÃO DO COMMERCIO, de Ribeiro dos Santos & Comp.

A' tarde e á noite

S. PEDRO — *Aida*.

RECREIO — *Amor de perdição*.

PALACE THEATRE — *Passo la mano*.

CARLOS GOMES — Espectaculo variado.

MOULIN ROUGE — Programma variado.

CINEMATOGRAPHO PARISIENSE — Funcção variada.

PARQUE NOVIDADES — Cinematographo.

CINEMATOGRAPHO RIO BRANCO — Sessão.

PAVILHÃO INTERNACIONAL — Cinematographo.

S. JOSÉ — Cinematographo Colosso.

Hontem dissemos que a situação do Lloyd Brasileiro, em relação ao governo da União e aos constructores dos seus novos navios, srs. Workman Clarke & C., era das mais delicadas, podendo-se dizer que era quasi desesperadora.

Annunciámos em seguida que o governo resolveria definitivamente essa situação no despacho collectivo, em Petropolis, podendo adeantar que o presidente da Republica e o ministro da industria estavam resolvidos a não ceder uma linha siquer da posição assumida, isto é, de repellir *in limine* as exigencias dos constructores inglezes para firmarem o contrato de pagamento do que ainda lhes está a dever aquella empresa nacional de navegação.

Hontem, de facto, ficou o assumpto definitivamente resolvido, entre o presidente da Republica e o ministro da viação, mantendo o governo o seu despacho anterior, e bem assim negando-se a intervir, no caso, por via diplomatica, conforme queria o gerente do Lloyd que se fizesse, no intuito de evitar o descalabro da venda em hasta publica, nos estaleiros de Belfast, dos novos paquetes do Lloyd.

Sabemos mais que o governo está disposto a abandonar a empresa de que é gerente o sr. M. Buarque á sua propria sorte, intimando-a, além disso, a cumprir o contrato que firmou ha tempos com a União.

A conferenciar e despachar com o presidente da Republica, subiram hontem a Petropolis os drs. Miguel Calmon, David Campista e Tavares de Lyra e o almirante Alexandrino de Alencar, titulares das pastas da viação, fazenda, justiça e marinha.

Os ministros partiram de S. Francisco Xavier em carro especial ligado ao trem das 8,30 da manhã, chegando á cidade serrana ás 10,40.

O almirante Alexandrino de Alencar e o dr. Miguel Calmon almoçaram no palacio Rio Negro com o dr. Affonso Penna.

Damos noutra secção desta folha os decretos assignados.

E' de louvar a attitude, hontem assumida pelo governo, resolvendo não attender ás novas propostas de Workman Clarke & C., afim de serem modificadas as bases do accôrdo, acceito por elle, sobre a nova frota do Lloyd, retida nos estaleiros daquelles industriaes, por falta de pagamento do resto do preço, a elles devido.

O Lloyd, no estado de desorganização completa em que se acham os seus serviços, absolutamente não merece favores de qualquer especie da parte do governo. E' por isso que protestámos contra a indulgencia deste, consentindo em desistir anteriormente da hypotheca, a elle outorgada pela clausula 43 do seu contrato com aquella empresa.

Ponderámos então não merecer ella contemplação alguma pelo esbanjamento colossal que havia feito dos recursos ao seu dispor; mostrámos o escandaloso do preço exaggerado dos alugueis do predio em que funcciona, de commissões dadas a agentes inuteis, de corretagens, pagas de mão beijada, e uma porção de outras extravagancias injustificaveis. E depois que o governo, apezar das nossas cabidas observações resolveu desistir de seu privilegio, não cessámos de demonstrar o quanto era prejudicial a resolução tomada, provando com factos a balburdia e a má administração que havia nos negocios do Lloyd.

De sorte que cada vez mais se estabelecia a convicção geral de que ajudar o Lloyd era auxiliar uma empreza arrebentada e indigna, era atirar fóra dinheiros da nação, sem que desse sacrificio resultassem quaesquer beneficios para as classes productoras do paiz, e que tal medida só aproveitaria ao sr. Buarque, aos seus apaniguados e aos jornalecos, que são lidos apenas pelos inimigos e enxovalhadores da administração publica.

Os factos, por nós citados, eram irrespondiveis. O sr. Buarque não conseguiria de modo algum evitar a irremediavel insolvabilidade da empreza que a sua inepcia levou á ruina. Assim, para que mais palliativos e pannos quentes, augmentando o prejuizo avultado, já soffrido pelo erario publico, com pingues subvenções e favores extraordinarios? Para que consentir fossem por mais tempo objecto de mofa no estrangeiro a bandeira e o credito nacionaes?

A resolução, portanto, agora tomada, não póde deixar de ser uma confissão por parte do governo de que o Lloyd delle não póde mais esperar beneficios illegaes e illegitimos, e deve ser abandonado á sua propria sorte.

O governo tem com o Lloyd um contrato, constante de obrigações reciprocas. Deve exigir delle o estricto cumprimento das respectivas clausulas, de modo a obrigal-o a manter-se no mesmo pé de qualquer empresa particular em identicas condições.

Si o Lloyd não estiver em posição de observar fielmente o estipulado, não ha outro caminho a seguir senão retirarem-lhe as vantagens a que, por isso mesmo, não terá mais direito. Assim, facilmente pôr-se-á termo a uma situação que, iniciada para proteger o necessitado sr. Buarque, é uma prova evidente da falta de escrupulos da corrupta administração do sr. Lauro Müller.

Melhoramentos suburbanos

Os dados demographicos da ultima mensagem do general Souza Aguiar mostram a importancia sempre crescente e já muito grande que tem a zona suburbana. E justamente o fazem pelo aspecto mais apreciavel á Municipalidade, isto é, pelo numero de seus habitantes, o que tanto vale dizer, pelo numero avultadissimo dos contribuintes de suas rendas.

Póde-se, aliás, accrescentar que o recenseamento onde menos exactamente indica a cifra da população é nos quadros referentes aos suburbios. Extensas, sem boas communicações entre si e habitados em grande parte por gente que desconfia sempre dos intuitos da Estatistica Official, póde-se dizer que, por tudo isso, ahi devia ser, e na verdade foi, muito deficiente a colheita dos dados censitarios.

Mesmo assim, está apurada na referida zona uma população de cerca de 200 mil almas, menos um pouco de um quarto da população da nossa capital e mais do que o numero de habitantes de cada uma das cidades do Brasil, excepto S. Paulo, Belem, Bahia e Recife.

Não obstante essa enorme massa de gente que paga quantiosas sommas ao fisco e que desenvolve um jogo enorme de interesses de toda ordem numa vida que já é activissima, os suburbios não têm nem ao menos o calçamento de suas ruas principaes, coisa simples que em qualquer cidadesinha por ahi já existe.

Felizmente, para os moradores dessa zona da cidade, o proprio dr. Souza Aguiar é o primeiro a reconhecer a necessidade de volver para ella as vistas administrativas, no proposito de effectuar ali os melhoramentos que todos clamorosamente reclamam e são, de resto, inadiaveis.

Nesse sentido, tem repetidamente conferenciado com s. ex. o dr. Luiz Ramos, intendente municipal pelo 2° districto do Engenho Novo. E de taes conferencias resultou já que o primeiro serviço a fazer seja o calçamento, a parallelipipedos, de toda a rua Vinte e Quatro de Maio.

Esta rua, que se estende desde S. Francisco Xavier até a estação do Engenho Novo, constitue uma via publica da maior importancia, não só pelo valor de suas elegantes edificações e do seu commercio, como do ponto de vista das communicações, que por ella se fazem, entre a cidade e as mais longinquas zonas suburbanas e ruraes.

Em proximos dias começarão, pois, os trabalhos de calçamento, com os quaes se inicia, talvez, para os suburbios, uma éra nova e mais promissora.

Applaudimos a resolução do dr. Souza Aguiar que assim, dando um pouco de seu cuidado e da sua criteriosa actividade a uma parte da cidade até agora abandonada, revela mais uma vez que no seu espirito republicano não ha logar para preferencias, sobretudo tratando-se da distribuição de beneficios publicos e, portanto, de todos e para todos.

Perfumaria Nunes — Unica no genero—legitima e barata.

Foi approvado pelo ministro da fazenda o acto pelo qual o delegado fiscal em S. Paulo mandou annexar a collectoria federal de S. Luiz da Parahyba á de Ubatuba.

Ao seu collega da viação o ministro da fazenda solicitou informações sobre o pedido da The Alliance Assurance Company, sobre o levantamento do deposito de [illegible] feito pela The Alliance Marine General Company.

O melhor sabão é o Thymo Borico.

O conde de Avellar, presidente da grande commissão da colonia portugueza, recebeu de Lisboa, do dr. Wenceslão de Lima, ministro dos negocios estrangeiros, o seguinte telegramma:

«Tendo chegado ao conhecimento do governo de sua majestade, por fórma precisa embora não official, o modo como a colonia portugueza ahi residente promoveu a celebração, inteiramente a expensas suas, de solennes exequias por el-rei d. Carlos e pelo principe real d. Luiz Filippe, a cuja augusta memoria consagramos todos vivo preito de affecto e de saudade, não desejo nem devo demorar a expresão directa do reconhecimento do governo, a que tenho a honra de pertencer, por mais este subido testemunho de amor patrio. Sirva-se pois v. ex. acceitar o sincero agradecimento do governo, e transmitil-o em seu nome a todos que de qualquer modo cooperaram em tão patriotica e piedosa demonstração.»

Está marcada para o dia 7 de maio, ás 8 horas da noite, a manifestação que os academicos pretendem fazer ao ministro da industria e viação, dr. Miguel Calmon.

O *comité* que se encarregará da organização compõe-se dos srs.: Annibal Vargas, Mendonça Martins, Ferreira de Vasconcellos, Moreira Junior, F. Velloso dos Reis, J. Assumpção, B. Vianna, Renato de Carvalho, Gastão Pereira e Francisco Vieira.

Vae ser exonerado do cargo de commandante da Escola de Aprendizes Marinheiros do Maranhão o capitão-tenente Oscar Gitahy de Alencastro.

Foram elogiados pelo ministro da marinha o capitão-tenente Samuel Pinheiro Guimarães e o 1° tenente Mario Muller pelo cabal desempenho que deram á commissão de que foram incumbidos, conduzindo até a Ilha Grande o rebocador *Albatroz* e a barca dagua *Iguassú*.

Foram nomeados: o capitão-tenente Samuel Pinheiro Guimarães commandante e o 2° tenente Mario Muller immediato do rebocador *Albatroz*.

Para commandar o rebocador *Intrepido* foi nomeado o 1° tenente José Alberto Nunes.

Além de evitar callos e humidade nos pés, o Calçado Walk-Over é o de maior durabilidade que se conhece.

POSTO VACCINICO

No «Correio da Manhã»

Foram hontem vaccinadas no nosso posto, a cargo do distincto clinico dr. Gusmão Lobo, as seguintes pessoas:

Cecil H. Bennett, d. Ludovina Maria da Conceição, d. Marianna Corrêa de Castro, Cevanir Gonzaga Ferreira, Eduardo Lemos, d. Maria José dos Santos Carneiro, d. Antonia dos Santos Carneiro, e os nossos companheiros de redacção, dr. Januario Gaffrée, dr. Floriano de Lemos e dr. Candido Lago.

O posto vaccinico do *Correio da Manhã* funcciona das 10 ás 11 horas, sendo attendidas todas as pessoas que queiram evitar, pela vaccina de Jenner, serem attingidas pelo terrivel mal.

O proximo despacho collectivo já será aqui, no palacio do Cattete, porquanto o presidente da Republica desce de Petropolis por estes dias.

Já começaram a ser despachadas as bagagens de s. ex.

Tendo os juizes das varas orphanologicas e da provedoria designados para substituirem os desembargadores licenciados da Côrte de Appellação officiado ao presidente desse Tribunal, excusando-se, por entenderem não ser legal a convocação, o desembargador Dodsworth resolveu levar o caso ao ministro da justiça, pedindo-lhe que resolva, por se lhe afigurar controvertida a hypothese em face da lei.

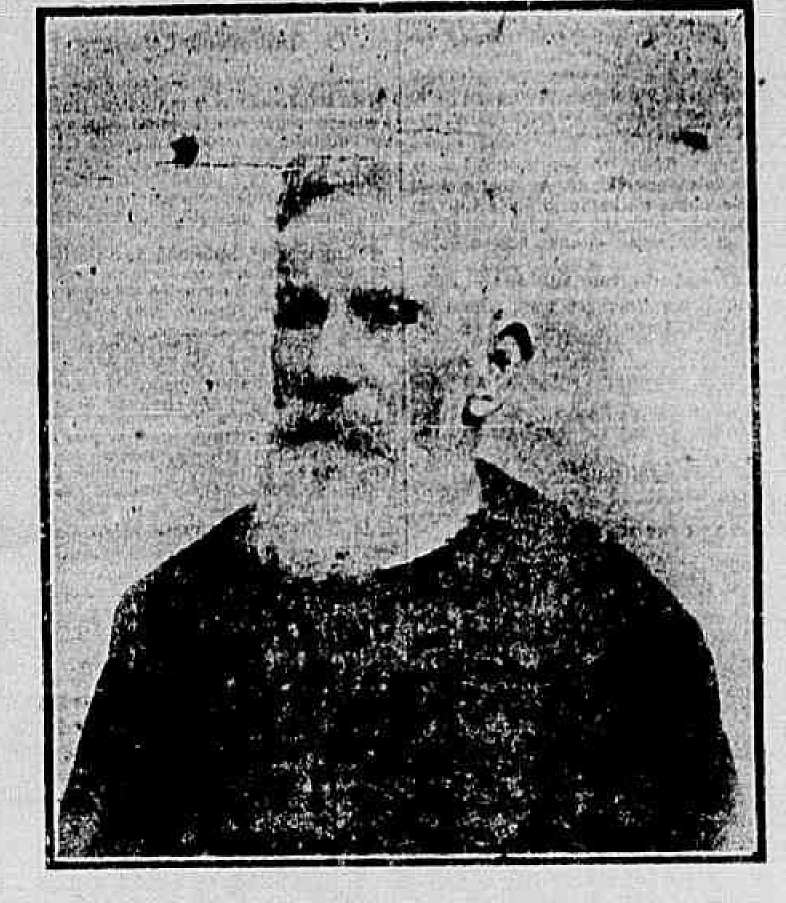

DR. PIZA E ALMEIDA

A magistratura brasileira perdeu hontem um dos seus vultos mais proeminentes e uma das suas figuras mais respeitaveis: morreu o dr. Joaquim de Toledo Piza e Almeida.

Magistrado de carreira, devotado á causa da justiça com [illegible], o dr. Piza e Almeida deixa vago no seio da sua classe um logar que, difficilmente, será preenchido.

Em sua nobre figura, a serenidade se alliava á energia e a independencia não contravinha [illegible] tencia governamental, o amor ao trabalho era a norma constante do seu viver.

Quando alçado, ha menos de dois annos, á presidencia do Supremo Tribunal Federal, o illustre magistrado já possuia uma solida reputação de juiz, conquistada, palmo a palmo, no longo tirocinio da sua carreira.

Dentre os quinze juizes, investidos da presumpção constitucional de *notavel saber* e *reputação*, de tal modo elle se destacava como um dos mais conspicuos que, sendo eleito, pelo voto unanime dos seus pares, á presidencia, era impossivel felicital-o sem dar pezames ao Tribunal, desde esse dia privado do seu voto luminoso e sincero.

O dr. Piza e Almeida era, pode-se affirmar, uma vocação revelada para a judicatura.

A imparcialidade, que é a virtude primacial no magistrado, era o traço mais nitido, o caracteristico mais accentuado, do seu perfil de juiz. Realizava elle o typo raro, quasi anti-humano, que Royer-Collard desenhou nestas palavras: —«Orgão da Lei, sê impassivel como a propria Lei. Todas as paixões agitem-se em torno de ti, mas que nunca perturbem a tua alma...»

A arte de julgar—*jus dicere*—que é muitas vezes superior á vontade e exige requisitos taes que alguem a qualificou de *quasi divina*, não tinha para elle segredos.

Uma longa existencia, consagrada exclusivamente a declarar o direito dos seus semelhantes, armou-o de uma grande segurança no discernir, entre as razões apaixonadas dos litigantes, a senda rectilinea e serena do Direito.

Austéro no cumprimento do dever, tanto quanto simples e verdadeiro no trato particular, elle realizava, no seio da familia, o ideal do patriarcha puro e dedicado.

Viveu sempre arredio da vida bafarinheira da sociedade e dos salões.

Era o homem da familia e do dever.

A politica e a advocacia nunca tiveram para elle seducções.

O dr. Piza e Almeida era juiz por temperamento e tornou-se um grande juiz pelo estudo e pela rectidão com que sempre se conduziu no seu nobre sacerdocio.

A perda que para a justiça importa a sua morte não precisa de palavras de realce.

Hoje que a magistratura contém em seu seio figuras de caracter desfibrado e espirito tacanho, que a degradam, o velho magistrado, ao lado de alguns poucos sobreviventes, era quasi um ponto isolado, como em terreno sáfaro as plantas que vicejam.

O seu exemplo póde ser apresentado aos olhos das novas gerações como um padrão digno de ser imitado.

Desde o modesto posto de promotor publico até ao alto cargo em que a morte o colheu, sua vida de magistrado nunca teve—como dissemos—solução de continuidade.

Nascido em 1842, na cidade de Porto Feliz, na então provincia de São Paulo, onde residiam seus paes, José de Toledo Piza e Almeida e d. Maria Leite de Carvalho, estudou preparatorios no Collegio do padre José de Arruda Campos, indo depois para a cidade de São Paulo, afim de matricular-se na Faculdade de Direito, 1861.

Após um brilhante curso, bacharelou-se em 1866, sendo logo depois nomeado promotor publico em Taubaté, cargo que exerceu apenas um anno, pois, subindo o partido conservador em 1868, foi demittido pelo governo reaccionario do então vice-presidente dr. José Elias Pacheco Jordão.

Em 1874 foi nomeado juiz municipal e de orphãos de Sorocaba e, dois annos depois, transferido para a capital, como juiz de orphãos.

Removido para a comarca de S. Matheus, no Espirito Santo, apenas tomou posse, porque um convite do governo da sua provincia natal foi tiral-o temporariamente da judicatura, para entregar ao seu criterio as espinhosas attribuições de chefe de policia, cargo em que teve occasião de dar sobrada prova de energia e prudencia, sobretudo nos disturbios politicos de Mococa e Franca e nas desordens de Botucatú e Rio Novo.

A sua passagem pela chefia de policia, que naquelle tempo era posto de magistratura, deu maior brilho ao nome do juiz Piza e Almeida.

O governo imperial galardoou-o então com a comarca de Piracicaba, transferindo-o depois para Sorocaba, uma das mais importantes da então provincia paulista.

Proclamada a Republica, foi buscal-o o governo provisorio, entregando-lhe, em 1891, o cargo de ministro do Supremo Tribunal de Justiça, hoje Supremo Tribunal Federal.

Já então o dr. Piza e Almeida gosava da justa reputação de jurisconsulto esclarecido.

No exercicio das suas novas e elevadas funcções, mais se apuraram aquellas qualidades e mais se confirmou o conceito em que era tido, de magistrado recto e estudioso.

Era o mais antigo dos juizes do Supremo Tribunal e durante alguns annos foi o seu vice-presidente.

Ainda não ha dois annos, em 18 de agosto de 1906, que foi eleito, pelos suffragios unanimes dos seus collegas, presidente daquella corporação judiciaria.

Neste novo posto elle confirmou ainda mais as suas tradições, dirigindo com independencia e raro criterio, nas mais agitadas questões affectas ao Tribunal, os trabalhos deste.

Dos seus contemporaneos na Academia poucos restam:

O barão do Rio Branco, os drs. Xavier de Toledo, Tavares Bastos...

Em 18 de agosto do anno proximo findo, primeiro anniversario da sua investidura na presidencia, foi o dr. Piza e Almeida alvo de significativa homenagem, promovida pelos seus pares.

Era casado, em segundas nupcias, com a exma. sra. d. Christina Leite de Toledo Piza, provindo deste consorcio um filho e duas filhas.

Das primeiras nupcias, sobrevive apenas o dr. José Piza, escrivão de um dos cartorios da Côrte de Appellação.

* * *

O enterramento do pranteado presidente do Supremo Tribunal Federal realiza-se hoje, ás 5 horas da tarde, no cemiterio de S. João Baptista, sahindo o feretro de sua residencia, á rua Jockey Club n. 53.

Logo que se espalhou por esta cidade a triste noticia, começaram a affluir á casa do illustre morto grande numero de seus collegas, amigos e admiradores.

Entre as pessoas que ali se achavam, notámos:

Desembargador Souza Pitanga, barão Homem do Mello, barão de Novaes, dr. Frederico Borges, dr. Francisco Affonso de Assis Figueiredo, 1° tenente Gentil de Alencar, Lauro Baulino, Francisco Solano Carneiro da Cunha, d. Maria Isabel Marinho da Silva, dr. Affonso Celso Junior, Oliveira Macedo, Alix Ribeiro de Avellar, Antonio de Souza Coelho, Mario de Alencar, mme. Maria da Gloria Jacy Monteiro, mademoiselle Dulce Jacy Monteiro, Armando Carvalho, d. Albertina Silva, d. Edith Marinho da Silva, Laura Monteiro, d. Georgina Marinho, Jaziel Cerqueira Leite, d. Julia Pereira de Castro, Paulo Pereira de Castro e representantes da imprensa.

— Ao illustre morto serão prestadas as honras devidas ao seu alto cargo.

Jamacurú — Unico especifico efficaz da tosse. Deposito: rua Sete de Setembro n. 47.

De regresso de sua viagem a S. Paulo chegou hontem a esta capital o marechal Hermes da Fonseca, ministro da Guerra.

S. ex. viajou em trem especial, chegando á Central ás 11 horas da noite.

Na gare, o ministro da guerra foi recebido pelo marechal chefe do estado-maior, general-commandante do 4° districto, commandantes dos corpos desta guarnição e grande numero de officiaes do Exercito, executando nessa occasião varias peças as bandas de musica do 23° e 24° batalhões de infanteria.

S. ex. trouxe boa impressão de sua visita á capital paulista.

Na volta, saltou em Lorena, onde visitou as obras que estão sendo feitas na villa Vieira de Piquete e a fabrica de polvora sem fumaça.

O marechal Hermes mostrou-se satisfeito com o rapido adeantamento desses trabalhos.

A viagem correu sem incidente digno de nota.

Provavelmente s. ex. subirá amanhã para Petropolis, afim de despachar com o presidente da Republica, a quem apresentará os papeis referentes á reorganização do Exercito.

A batalha de confetti reproduzida no Cinema-Palace, á rua do Ouvidor, em frente á Notre Dame, levou hontem a essa luxuosa casa de espectaculos uma sociedade a mais selecta e chic.

Hoje e amanhã será repetido o mesmo programma.

Por falta de numero legal de juizes, não houve hontem sessão na 1ª Camara da Côrte de Appellação.

Sabemos que nas proximas eleições para o cargo de presidente do Centro Mineiro será suffragado, por grande maioria, o nome do dr. Carlos Peixoto Filho.

Pingos e Respingos

O sr. João Ribeiro, presidente do Banco do Brasil, desistiu dos vencimentos a que tinha direito pela direcção da carteira de cambio, e que importavam em nada menos de trinta contos.

E' realmente admiravel o exemplo desse homem que desiste do seu, numa terra em que tantos outros não desistem... do alheio.

* * *

O Turot acaba de affirmar no mundo que o Rio de Janeiro tem um perfeito serviço de esgotos, nada devendo invejar ás grandes cidades da Europa.

Lembra-se a gente do creado da anedota que, vendo o patrão exaggerar a extensão da cauda de um macaco que vira, — ou antes, que não vira — adoptara o recurso de puxar-lhe a aba do casaco, para que diminuisse o tamanho do appendice do bicho.

Lembra-se a gente disso, e tem vontade de puxar o casaco de Turot. Está grande como o diabo aquella cauda do macaco da City!

* * *

QUE HORROR!

Chegaram dois indios guaranys. Os seus nomes primitivos eram Anã Piraguay e Anadiá Piá. Chamam-se agora José Maria Pereira e Emilio Francisco Teixeira.

(De um folha)

O' pobre romantismo nacional!
O' leitoras formosas de Alencar!
A vossa commoção é sem egual.
Os dois indios vos enchem de pezar.

José Pereira um chama-se... Que horror!
O outro Emilio Teixeira... Isso é cruel!
Que seria o Pery encantador
Transformado em João ou Manoel?

Os primitivos nomes adoptae
O' guaranys amados! Isso já!
Em vez de Zé Pereira — Piraguay
Em vez de Emilio — simplesmente Piá...

* * *

O João Francisco, em discurso pronunciado no Livramento, elogiou Ruy Barbosa.

E ainda ha quem se lembre de protestar contra as confraternizações!

* * *

O dono da pedreira dos fundos da casa de saude S. Sebastião, com um gesto dramatico:

— Os exploradores de pedreiras, limpos de culpa, que me atirem a primeiro pedra!

* * *

Os amigos do sr. Richard desafiaram o sr. Hercilio a renunciar o mandato e pleitear a sua nova eleição. O sr. Hercilio respondeu-lhes lançando egual desafio ao sr. Richard.

Desceu-se a galeria. Ficam ambos nos seus logares, que não são asnos.

Cyrano & C.

Almirantes Barroso e Saldanha

A definitiva trasladação — As forças—Outras notas—A nossa reportagem

Realiza-se hoje a definitiva trasladação dos restos mortaes dos dois almirantes que sómente até ás 4 horas da tarde ficarão em custodia na camara ardente do Arsenal de Marinha.

E' a derradeira homenagem que a nossa marinha de guerra presta, numa admiravel lição de civismo, aos seus dois marinheiros, um portador de feitos heroicos e outro representante do mais vivo prestigio, da mais bella sympathia da nossa marinha de guerra.

A fidalga rapaziada tomou o encargo de conduzir até os pontos marcados as carretas onde serão depositadas as urnas que encerram os despojos mortaes do lendario heroe e do mestre querido.

Os aspirantes, formando guarda de honra, acompanharão os dois esquifes.

O cerimonial da trasladação já foi detalhadamente noticiado pela nossa folha e será cumprido religiosamente.

A trasladação far-se-á ás 4 horas da tarde, devendo estar reunida no Arsenal de Marinha, ás 3 horas a divisão de desembarque, toda ella em 2° uniforme.

Commanda-a o contra-almirante Alves Camara.

Formará tambem a 7ª brigada do exercito, commandada pelo coronel Pedro Paulo e composta do 1°, 10°, 20°, 22°, 23°, 24°, e 38° batalhões de infanteria, afim de prestar as honras militares.

O cortejo passará, como já dissemos, pelas ruas Primeiro de Março, Visconde Inhaúma, Avenida Central, rua do Ouvidor, sendo depositada, então, na Cruz dos Militares a urna do heroe do «Riachuelo».

Dahi o prestito proseguirá com destino ao cemiterio de S. João Baptista, onde será depositado no carneiro adquirido pelo Club Naval o caixão contendo o corpo do contra-almirante Saldanha da Gama.

O itinerario do prestito deve ser o seguinte: rua do Ouvidor, Avenida Central, rua do Passeio, Cattete, Praia de Botafogo, ruas Voluntarios da Patria, Passagem e General Polydoro.

A' cerimonia comparecerão as altas autoridades da marinha e os officiaes generaes, que retirarão da camara ardente do Arsenal as urnas mortuarias.

Formará no cemiterio de S. João Baptista o batalhão naval, sob o commando do capitão-tenente Belfort.

A camara ardente

Ainda hontem foi crescido o numero de visitantes á camara ardente do Arsenal de Marinha onde repousam as urnas mortuarias, prestando guardas de honra contingentes do batalhão naval e do corpo de marinheiros nacionaes.

Durante a noite de ante-hontem foram os despojos velados por um contingente de aspirantes de marinha, membros da directoria do Club Naval, capitão de fragata Marques da Rocha, capitão-tenente Netto Cunha e innumeros officiaes, parentes e pessoas amigas dos finados.

No esquife de Saldanha foi hontem depositada uma corôa, offerecida pela freguezia da Gloria.

S. B. M. do Almirante Barroso

A directoria da Sociedade Beneficente Memoria do Almirante Barroso, como homenagem ao seu legendario patrono, cuja ossada acaba de ser trasladada de Montevidéo para esta capital, para ser guardada como reliquia na base do monumento que tem por fim glorifical-o, resolve não só fazer-se representar na cerimonia de hoje, por seu presidente honorario, o filho desse heróe, que depositará na urna que encerra os despojos do seu pae tres palmas de flôres naturaes, lembranças de sua familia, dos alumnos do collegio Felippe Nery e desta associação, como conservar nos topes de seus mastros o pavilhão social, ladeado pelos signaes mandados pregar pelo dito heróe, por occasião da grande batalha do Riachuelo, symbolizando isto glorificação de sua respectiva classe e a do povo.

Outrosim, fará depositar tambem, no esquife do illustre almirante Saldanha da Gama, outra palma egualmente de flores naturaes, como tributo de seu respeito e admiração.

As corôas dos operarios

Os operarios do Arsenal de Marinha associaram-se tambem ás homenagens que a nossa marinha de guerra vem prestando aos seus dois illustres mortos.

Hontem, os dignos homens do trabalho depositaram na camara ardente do Arsenal de Marinha duas riquissimas corôas, que hoje serão collocadas nos esquifes, transportadas por uma numerosa commissão

Varias notas

A directoria do Club Naval convidou os associados a comparecerem aos funeraes dos almirantes Saldanha e Barroso.

— O Corpo de Marinheiros Nacionaes desembarcou hontem no Arsenal de Marinha, executando manobras.

— Esteve exposta na casa David & C., á avenida Central, a corôa que a Associação Beneficente de Soccorros Mutuos em Homenagem ao Almirante Saldanha da Gama collocará hoje na sepultura do seu patrono.

— A divisão de marinha, após a cerimonia da trasladação, desfilará pela praça da Republica, em continencia ao exercito.

Campbell-Bannermann

A imprensa franceza e o ex-presidente do conselho de ministros da Grã-Bretanha—O necrologio da imprensa européa

PARIS, 23 — A imprensa parisiense refere-se com muitos elogios ao ex-presidente do conselho de ministros da Grã-Bretanha, sir Henry Campbell-Bannermann, hontem fallecido.

Os jornaes são unanimes em salientar que Campbell-Bannermann foi uma poderosa influencia a favor da *entente cordiale* entre a França e a Inglaterra.

LONDRES, 23 — Todos os jornaes europeus, noticiando a morte de sir Henry Bannermann, fazem-lhe os maiores elogios.

BERLIM, 23—O imperador Guilherme ordenou ao encarregado de negocios da Allemanha em Londres que o represente nos funeraes do sr. Campbell Bannerman.

Grande exposição de roupinhas para creanças, a preços reduzidos, nos armazens da Casa Colombo.

Compareceu hontem no seu gabinete o dr. Alfredo Pinto, chefe de policia.

S. ex. foi cumprimentado por todo o pessoal da secretaria e por muitos amigos, recebendo cartas e telegrammas de pessoas gradas.

O chefe de policia está completamente curado da enfermidade que o reteve no leito durante alguns dias.

Por determinação de seus estatutos, a Caixa Geral das Familias, sociedade de seguros de vida, só faz emprego de fundos, em primeiras hypothecas, titulos de divida publica e predios. Séde: Avenida Central 87.

Assumiu hontem a chefia da estação Central dos Telegraphos, das estações urbanas desta capital e da de Petropolis o telegraphista-chefe Manoel Soares Pinto Junior, em substituição ao pranteado telegraphista chefe João de Souza Corcoróca, fallecido ha dias.

O novo chefe da Central dos Telegraphos já exerceu aquelle cargo durante dois annos e meio, deixando-o por designação da directoria para estabelecer o trafego dos apparelhos Baudot no Estado do Ceará e regularizar o trafego telegraphico do norte da Republica.

O ministro da fazenda remetteu uma relação dos encarregados e escrivães effectivos dos postos fiscaes no Alto Juruá ao delegado fiscal do Amazonas, afim de informar si os mesmos se acham em serviço.

ILEGÍVEL

HORRIVEL DESASTRE

Desabamento da Casa de Saude de S. Sebastião

O ENTERRO DA OUTRA VICTIMA

Na Casa de Saude — Revolvendo os escombros — Outros objectos encontrados — Prosseguimento do inquerito no 6º districto — Estado dos feridos — O dr. Reynaldo Maia

Não desappareceu ainda do espirito publico essa impressão horrivel occasionada pelo desastre occorrido na casa de saude de S. Sebastião e de que foram victimas d. Maria Carlota Maia e o capitão José Maia de Carvalho.

No inquerito instaurado no 6º districto foram ouvidos varios empregados da pedreira da Candelaria, [illegible]

[illegible]

Na Casa de Saude

Proseguiu hontem, na Casa de Saude, a remoção dos escombros da parte desabada, [illegible]

[illegible]

A outra victima

A outra victima desse lamentavel desastre, o capitão José Maria de Carvalho, contava 42 annos de edade, era natural de S. Paulo e residia ultimamente em Juiz de Fóra, Minas. [illegible]

[illegible]

O seu enterro

No cemiterio da Ordem do Carmo foi inhumado o cadaver do sr. Carvalho, [illegible]

O estado dos feridos

Continúa a inspirar serias apprehensões o estado do dr. Reynaldo Maia, [illegible]

Proseguimento do inquerito

No inquerito aberto na delegacia do 6º districto já depuzeram o arrendatario da pedreira, [illegible]

[illegible]

EXCURSÃO A MINAS

[illegible]

UM ASSASSINATO

A tiro de pistola

Dentro de uma venda

[illegible]

O que deu origem ao crime

[illegible]

A victima

Roberto, que conta 25 annos de edade, [illegible]

100:000$ por 6$300. Amanhã, Loteria Federal.

Sob uma pilha de saccos

Com uma perna partida

UM CARROCEIRO

[illegible]

Gymnasio Pio Americano — [illegible]

Tapeçarias e moveis a preços reduzidos — Henrique Boiteux & C. Uruguayana n. 27.

O director da Estrada de Ferro Central foi, pelo ministro da industria e viação, autorizado a [illegible]

A maior liquidação da época

RECLAME DE HOJE

Blusas de cassa, bordado inglez de 12$ por 5$800, córtes de blusa em pongée, bordado de 5$ por 2$800. *Casa Aguia de Ouro. Rua do Ouvidor 135*

DE PORTUGAL

LISBOA, 23 — O Conselho de Estado reune-se no dia 27 do corrente para deliberar sobre a abertura de creditos destinados a supprir as deficiencias das verbas orçamentarias e as despezas com os funeraes de d. Carlos e do principe Luiz Felippe.

— As autoridades policiaes incumbidas de [illegible]

— O marquez de Lavradio foi nomeado secretario do rei d. Manoel.

A companhia arrendataria da rede de viação ferrea do Rio Grande do Sul foi autorizada a [illegible]

afim de ser empregado nos estudos e construcção do ramal de Sabará a Sant'Anna dos Ferros e nos da linha do centro, na secção de Lassance a Pirapora.

100:000$ por 6$300. Amanhã, Loteria Federal.

O capitão de corveta Costa Mendes, em despacho telegraphico ao almirante Jaceguay, communicou haver assumido o cargo de capitão do porto do Estado de Matto Grosso.

Saborosos Fumos e Cigarros

EXIGIR SO' MARCA VEADO

Exposição pecuaria

O marechal Hermes

Do nosso correspondente em S. Paulo recebemos o seguinte telegramma:

«S. PAULO, 23 — O marechal Hermes da Fonseca regressou hoje ao Rio, visitando em caminho os arrozaes Moreira Cesar e as obras militares de Lorena. O trem especial partiu daqui ás 7 horas da manhã, sendo o marechal Hermes acompanhado até á estação por todas as autoridades civis e militares.

Formou o 1º batalhão de infanteria em frente á estação.

Duas bandas de musica tocaram na gare durante o embarque de s. ex.»

PELA HYGIENE

Os drs. Feliciano Motta e Almeida Pires, sub-commissarios de hygiene do districto do Engenho Novo, em companhia do coronel Xavier de Britto, agente da Prefeitura, e de guardas municipaes, fizeram ante-hontem uma proveitosa visita de correição ás quitandas e vendedores ambulantes de fructas, apprehendendo e inutilizando immediatamente grande quantidade dellas, por se acharem umas ainda não amadurecidas e outras apodrecidas.

CREANÇA ROUBADA

Um caso mysterioso

NA RUA DE S. PEDRO

Hoje, cerca de uma hora da manhã, o guarda civil n. 147, que rondava a rua Marechal Floriano Peixoto, foi procurado por uma senhora residente á rua de S. Pedro n. 305.

Visivelmente agitada, essa senhora disse que na referida casa uma arabe, ás 3 horas da tarde, déra á luz uma creança do sexo masculino, que por volta das 11 horas um individuo por nome Miro da Camara Brasil, acompanhado de sua senhora, apparecendo mysteriosamente junto ao leito da parturiente arrebatou a creança, fugindo não se sabe para onde.

A policia local, logo que teve conhecimento do facto, iniciou as necessarias diligencias.

Miro foi preso á ultima hora e confessou na delegacia ter agido por inspiração do pae da creança para pol-a na roda dos expostos, afim de evitar escandalo, pois a parturiente é solteira e o seu seductor é casado.

A mulher de Miro consta haver recebido para a pratica desse delicto a quantia de 80$000.

Boro Boracica, cura rapidamente todas as molestias da pelle.

ORPHANATO OSORIO

Conforme annunciámos, reuniram-se ante-hontem, na séde da Companhia Luz Stearica, sob a presidencia do general Mendes de Moraes, a directoria da Associação Promotora do Orphanato Osorio e a commissão especialmente incumbida de organizar os festejos com que será commemorado o primeiro centenario do anniversario natalicio do inclyto marquez do Herval, nos dias 10, 11 e 12 do mez proximo.

O fim da reunião era assentar o programma dessas festas, sendo approvado, com insignificantes alterações, o que foi presente á discussão.

Esse programma, que amanhã daremos á publicidade, além de grandioso, liga com todas as classes sociaes, desde os nossos institutos de instrucção primaria e secundaria até os sobreviventes da guerra do Paraguay, recolhidos ao Asylo de Invalidos da Patria.

A' reunião estiveram presentes, entre outros, os generaes Mendes de Moraes e Souza Aguiar, coronel Percilio da Fonseca, tenentes coroneis Jonathas de Mello Barreto e Dias de Oliveira, major Cruz Sobrinho, capitão Lobo Vianna e alferes Bandeira de Mello.

— Sabemos que dois netos do general Osorio, os drs. Manoel Luiz Osorio e Pedro Luiz Osorio, residentes no Sul, assistirão, com suas exmas. familias, ás festas do centenario, sendo que o primeiro já se acha nesta capital.

DESPACHO COLLECTIVO

MARINHA

No despacho collectivo que se realizou hontem no palacio Rio Negro, em Petropolis, o presidente da Republica assignou estes decretos:

Graduando no posto de contra-almirante engenheiro naval o capitão de mar e guerra Frederico Corrêa da Camara;

Promovendo, no quadro extraordinario do corpo de engenheiros navaes, a capitão de corveta o capitão-tenente engenheiro naval Luiz Gastão Lavigne;

Nomeando o capitão de mar e guerra Miguel Antonio Pizza Junior para commandante da flotilha do Amazonas, sendo exonerado deste logar o capitão de fragata João Baptista Gonçalves Tinoco;

Perdoando, por decreto de 21 do corrente, os sentenciados militares Faustino Francisco de Oliveira, soldado naval e Sebastião dos Santos Oliveira Bacurão, marinheiro nacional, do resto da pena a que foram condemnados pelo Supremo Tribunal Militar.

FAZENDA

Nomeando Antonio Ilha Moreira para o logar de 4º escripturario da delegacia fiscal do Pará; nomeando para a alfandega de Uruguayana: 1º escripturario o 2º Telmo de Azambuja Cidade, e 4º escripturario Arthur Candido Peixoto.

JUSTIÇA

Nomeando para a prefeitura do Alto Juruá, territorio do Acre: 1º sub-prefeito o dr. Antonio Bueno de Andrade; 2º sub-prefeito o capitão de corveta Aristides Vieira Mascarenhas;

Abrindo o credito especial de 250:000$000 para occorrer ás despesas com o laboratorio do instituto clinico industrial da Escola Polytechnica desta capital.

VIAÇÃO

Approvando, com modificações, os estudos do trecho de 52 kilometros a partir do porto Esperança a Miranda, da Estrada de Ferro de Itapura a Corumbá; approvando os estudos definitivos e respectivo orçamento na importancia de 2.875:528$91, do trecho de 30 kilometros da linha para ligação das estradas de ferro sul do Espirito Santo e Santo Eduardo ao Cachoeiro de Itapemirim, em substituição dos anteriormente approvados;

Concedendo aposentadoria, a pedido, a Bento Luiz Felix da Silva e Sebastião Vieira de Souza nos logares de agentes, este de 3ª classe e aquelle de 1ª, da Estrada de Ferro Central do Brasil.

VIDA OPERARIA

Sociedade de Resistencia dos Trabalhadores em Trapiche e Café — Convida para comparecerem hoje, na séde desta associação, os seguintes associados: Ramiro José da Silva, Felix Francisco de Paula, Manoel Mathias, Marcolino Francisco de Moura e José Carvalho de Lima, sendo o primeiro para organizar a thesouraria e exercer o logar de thesoureiro interinamente (como procurador e intermediario da thesouraria e seu substituto legal) e os demais para procederem ao balanço geral, pois que foram nomeados para a commissão de finanças, e existindo urgente necessidade de dar-se esse balanço, eis a razão porque se pede a presença de todos.

Sociedade União dos Foguistas — Convida-se os companheiros a se reunirem hoje, ás 7 horas da noite, em assembléa geral extraordinaria, para ser apresentado o balancete semestral, nomear-se a commissão de exame de contas e eleição dos cargos vagos.

Previne-se aos companheiros que sendo esta a 3ª e ultima convocação a assembléa se realizará com qualquer numero.

Centro Cosmopolita — Por ordem do presidente convida-se os associados a comparecerem á assembléa geral que se effectuará hoje, ás 9 1/2 da noite, para tratar-se da suspensão de um associado, prestação de contas da commissão de beneficio e discussão da secção de collocação, cujo regulamento foi revisto pela commissão de estatutos.

Centro dos Empregados em Ferro Vias — De accordo com a lei social realiza-se no dia 25 do corrente, ás 8 horas da noite, a assembléa geral extraordinaria para eleição de cargos vagos na directoria e conselho e tratar de interesses sociaes, achando-se no dia da mesma o cobrador para attender aos socios em atrazo.

A directoria desejando organizar a bibliotheca deste centro, pede aos socios enviar livros para a mesma.

Correio dos Theatros

COMPANHIA LYRICA

Poucas vezes temos presenciado estréas de companhias lyricas, nas quaes o enthusiasmo do nosso publico se manifestasse tão sincero, tão espontaneo, como hontem no theatro S. Pedro, á primeira récita da Companhia Billoro.

Em outros tempos o acolhimento da platéa afinava pelo preconicio que as emprezas espertas liberalizavam aos artistas já rotulados com o carimbo da notoriedade. Dos de primeira ordem as troupes, passando por degráos descendentes, iam tomando varias denominações até a de espectaculos populares; mas, si ordem artistica vinha descendo, os clarins da fama não baixavam a toada, e nesse gosto até as companhias populares, inculcadas como taes, chegaram ao estado de verdadeiros «mambembes» que só a paciencia e a pachorra do publico carioca podiam tolerar.

Luigi Billoro, o brilhante flautista que a industria theatral roubou (temporariamente, cremos) á arte dos sons, foi sempre avesso a taes preconicios. Conhecedor do gosto da platéa fluminense e identificado com as aspirações dos entendidos em arte lyrica, caladamente seguiu para a Italia, lá organizou um pugillo de cantores e, sem se utilisar do segredo dos emprezarios de mambembes lyricos, sorrateiramente, inadvertido, veiu ao Rio e, com um indispensavel e quasi chocho annuncio, participou ao publico a estréa da sua companhia popular.

O publico foi ao theatro, meio desconfiado, já se sabe, mas logo percebeu que lá no palco pizavam artistas de merito real, dando muito mais do que se costuma em taes emergencias receber.

Cantava-se *Aida*, a apparatosa peça de Verdi. O tenor, sr. Sangiorgi, na primeira scena, o desespero dos artistas mediocres, terminada a sua aria com um *si* bemol agudo, bello, intenso, pastoso, recebeu sem tirte nem guarte uma ovação. Houve pedidos do *bis* insistentes, mas não foram attendidos.

Entra Amneris, a sra. Favilli, que já cantou aqui no Parque Fluminense, elegante, ricamente adornada de vestes e de voz; pouco depois Aida, a sra. Derevers, uma russa que tem um medo de seiscentos diabos da nossa platéa, e os tres dizem o terceto.

Aida fica em scena e a aria *I sacri nomi* provoca uma tempestade de applausos.

Dois artistas já estão julgados.

No segundo acto trava-se conhecimento com o barytono Arrighetti.

Diz o *suo padre* com um vozeirão e, ó milagre! sem portamento... Faz a supplica ao rei com uma dicção e um estylo como raramente temos ouvido. As honras, entretanto, do *concertato* do 3º acto pertenceram todas ao maestro Frattini, regente da orchestra, que foi chamado com os artistas tres vezes á ribalta.

No 3º acto a sra. Derever é festejadissima na aria — *O cielo azurro*, deliciosamente burilada. O duetto com o barytono põe em relevo a grande experiencia da scena e a magnifica escola de Arrighetti, o qual prefere um *lá bemol* agudo ao que está no texto. E' um luxo de vez a nosso ver, inutil. O effeito plateal si não egual é ainda maior respeitando o *sol* bemol escripto por Verdi.

O duetto de soprano e tenor correu interrompido por palmas estrondosas.

Caído o panno o regente, rei da Ethiopia, capitão das guardas e Aida, todos foram enthusiasticamente acclamados.

No 4º acto não foi menor o effeito.

A scena do julgamento, os duettos de Amneris e Radamés e o duetto final acabaram por convencer os espectadores que a companhia popular trazida por Luigi Billoro si não é de primeira ordem, e o não pode ser, está muito acima de muitas que se apresentam com «reclames» retumbantes de celebridades falsificadas.

Como ultima nota:

Os scenarios são novos em folha, o vestuario é luxuoso. Córos afinados, orchestra irreprehensivel. — *Eurico*.

* * *

COMPANHIA VERGANI

Hontem tivemos, no Palace-Theatre, a primeira da interessante comedia de Hannequim, — *Bébé*.

A concorrencia foi fraquissima.

Apezar de duas substituições de ultima hora, a da sra. Gauthier, que devia interpretar o papel de *Tonina* e que foi substituida pela sra. Edi Picello, e do sr. Cantini, que deveria fazer o protagonista e foi *rempiazzato* pelo sr. Emilio Picello, o desempenho correu bem, muito bem mesmo.

Resumiremos o entrecho da comedia em poucas linhas.

Trata-se, nada mais nada menos, de um menino prodigio atacado do microbio da pandega, conquistador de creadas e pateoas que os paes julgam um S. Luiz modelo de innocencia, casto entre os mais castos, uma vestal, emfim, de calça e paletot, e com o buço a ensombrar-lhe o labio.

Gastão, além do mais, tem negação pelos estudos e, atirando para o lado os livros, lançou-se ao peccado com o ardor e o devotamento, não de um neophyto mas de velho apostolo.

No 2º acto desenrolam-se varias scenas de um comico irresistivel, que fizeram rir muitissimo, especialmente aquellas em que figura o professor Petillon, explicador de direito civil do Bébé e do seu companheiro de pandegas, o joven Arthur.

No ultimo acto, Tonina, para salvar o seu querido Gastão de uma situação assás comprometedora, é despedida da casa. O *pequeno* promette entrar no bom caminho e baixa o panno.

O desempenho, já dissemos, foi bom, salientando-se o sr. Emilio Picello, um magnifico *Bébé*, Enea Campi, admiravel no papel do professor Petillon, as sras. Edi Picello, graciosa e devotadissima *Tonina* louca de amor pelo seu *Bébé* que ella adora, mesmo porque foi o seu primeiro amor, Rizotto, apreciavel *Diana de Kernanigon*, que, para vingar-se da infidelidade do marido, acceita a côrte do primo, o afortunado e desenvolto, *Bébé*.

Hoje, segunda representação da comedia de genero livre *Passo la Mano*.

* * *

NACIONAES E ESTRANGEIRAS

O famoso transformista Frégoli, na sua proxima e annunciada *tournée*, trabalhará no S. Pedro de Alcantara.

— A companhia lyrica Rotoli e Billoro dará depois amanhã a opera *Manon Lescaut*.

A estréa do tenor José Vasques, nosso patricio, que com exito cantou em theatros da Italia, só será terça-feira, com o *Rigoletto*.

— A *troupe* Vitale, actualmente em São Paulo, trabalhará aqui no theatro Carlos Gomes.

— No Recreio, realiza hoje a sua festa annual o velho Jacintho Heller, um emprezario de tradições, póde-se dizer, gloriosas, na opereta.

Será representado o commovente drama *Amor de Perdição*, tomando parte no desempenho Lucilia Peres, Helena Cavallier, Aurelia Delorme, Luiza de Oliveira, Dias Braga, Ramos, Alfredo Silva, Claudino de Oliveira, Marzulo e A. Bragança.

Desejamos ao velho Heller uma casa *á cunha* e vibrantes applausos.

— A titulo de curiosidade:

Conta a Italia actualmente 1.517 theatros, isto é, um para cada grupo de 22.068 habitantes.

As cidades que os possuem em maior numero são: Napoles com 21, Milão com 17 e Turim com 12.

Genova, Bologna e Florença têm cada qual 11, Roma 9, Catania 7, Veneza, Livorno e Palermo 6, Bergamo, Padua, Ferrara, Modena e Catanzaro 5.

O theatro italiano de maior lotação é o Scala, que póde conter 3.500 espectadores, vindo depois o Vittorio Emmanuele com 3.500 logares, o Verdi, de Florença, e o San Carlo, de Napoles, com 3.000.

— Coquelin, com a sua *troupe* do Porte Saint Martin, vae emprehender uma nova *tournée* pelas cidades de França; visitando depois outras do estrangeiro, entre as quaes Bruxellas, Amsterdam, Rotterdam, Haya, Antuerpia e, finalmente, Londres, onde estreará a 15 de junho no His Majesty's.

No repertorio: *Cyrano*, *Nos bons villageois*, *Le voyage de mr. Perrichon*, *Tartuffe*, *Precieuses ridicules*, *Mariage de Figaro*, *Abbé Constantin*, *Bourgeois gentilhomme*, etc.

Coquelin estará de regresso a Paris em 12 de julho, consagrando-se até 15 de setembro, quando será levada á scena, ao estudo de *Chantecler*, de Rostand.

— A companhia Taveira, que vem dar uma nova e brilhante série de récitas no Recreio, estréa com a *Musa dos estudantes*, que lhe serviu de apresentação, ha dois annos, no Apollo.

Depois de amanhã serão postos á venda os bilhetes para a estréa e desde já asseguramos que rapidamente se esgotarão elles.

Para a primeira récita da moda, já é grande a procura de collocações.

— Segunda feira proxima, 27 do corrente, realiza-se, no Recreio Dramatico, a récita organizada pela applaudida actriz nacional Gabriella Montani, sendo representada nessa noite a comedia de Arthur Azevedo, *O dote*.

— Recebemos a visita dos seguintes artistas da companhia Vergani: Edi Bonni Picello, Emilio Picello, Eugenio Rizzotto, Guido Boddha e senhora.

— Deve ser firmado hoje o contracto que faz o emprezario J. Francisco de Mesquita com a commissão directora da Exposição Nacional de 1908 para a realização de uma série de espectaculos no theatro da Exposição, representando unicamente producções nacionaes, algumas já conhecidas do nosso publico e outras que serão postas em scena ali pela primeira vez.

Trata-se não de um *grupinho* de actores, como pretende fazer crer um eterno maldizente dos artistas nacionaes que lhe desprezam os conselhos tolos e a critica apaixonada, e sim de um conjunto de bons elementos do nosso theatro de drama e de comedia, presentemente nesta capital.

Todos elles estão animados do mais vivo desejo de proporcionar aos *habitués* da Exposição algumas horas de agradavel passatempo, fazendo assistir a representações afinadas, em que tomarão parte actores e actrizes que podem apresentar trabalho digno de ser ouvido e applaudido.

— Continúa aberta na bilheteria do Apollo a assignatura para 12 récitas em 1ª representação da companhia do popular comico José Ricardo, que nos promette um repertorio em que ha muita novidade.

A assignatura encerra-se ás 3 horas de amanhã, iniciando-se a venda avulsa ás 3 1/2.

— Hoje, no Carlos Gomes, effectua-se o beneficio do emprezario Silva Pinto com as peças *Dinheiro haja!*, *O cordão* e intermedio. Uma enchente.

— Repete-se hoje a *Aida*, no S. Pedro.

* * *

FITAS E CONCERTOS

No Moulin, haverá hoje, além da estréa de Wandinoff, pintor relampago, a exhibição de Les Valentes, mlle. Roberty e outros artistas que estão em franco exito na popular casa de diversões.

— O Cinematographo Colosso e o Pavilhão Internacional dão hoje funcções attrahentes.

— No Parisiense, haverá hoje um programma dos mais variados.

— A's 7 horas, *soirée* variada no Cinematographo Rio Branco.

— Um nosso companheiro de redacção indo ante-hontem, á noite, ao Cinematographo Pathé, na Avenida, comprou a sua entrada sentando-se na sala de espera, que por essa hora estava quasi completamente vasia.

Chamado urgentemente por um collega, chegou á porta, tendo deixado como signal de posse, sobre a cadeira em que se sentára, um embrulho e a sua bengala.

Decorridos alguns minutos, ia para entrar quando foi nisso obstado pelo porteiro que o obrigou a comprar nova senha.

Graças á intervenção de terceiro, poude o nosso companheiro isentar-se de novo pagamento, não sem que se visse vexado deante de um grupo que já começava a affluir junto á bilheteria.

Os senhores proprietarios de cinematographos, porque não estabelecem, como nos theatros, o uso das senhas?

Desta sorte o publico estaria isento de passar por momentos pouco agradaveis como os que passou ante-hontem o nosso companheiro de redacção.

Cinematographo Parisiense — Vistas attrahentes

PEQUENAS NOTICIAS

Segue hoje para Paris, a bordo do vapor allemão «Cap. Verde», o sr. Sebastião M. Nunes Cruz, socio da firma N. Nunes & C., proprietario do Au Parc Royal.

O ministro da fazenda negou a licença pedida por Daniel Mario Augusto Monteiro, estabelecido á rua 1º de Março n. 28, para vender estampilhas do sello adhesivo.

Hontem foram resgatadas mais quatro apolices do emprestimo de 1897.

Foi indeferido pelo ministro da fazenda o pedido feito pelo sr. Ricardo Pereira Gonçalves da Silva para ser nomeado pagador da Delegacia Fiscal no Pará.

A tragedia do Calvario

CINEMATOGRAPHO PARIS — Praça Tiradentes n. 38

Attendendo a innumeros pedidos de exmas. familias que não puderam durante a Semana Santa assistir á exhibição da grandiosa fita sacra com *1.600 metros, 40 quadros e 1.250 transformações, colorida* — **Annunciação, Nascimento, Infancia, Vida, Milagres, Paixão e Morte de N. S. Jesus Christo**, a empresa resolveu exhibil-a, em sessões de hora em hora, desde á 1 hora da tarde até á meia noite — *Hoje, amanhã, domingo, segunda e terça feira.*

No domingo, apenas na matinée de 1 hora ás cinco, será exhibida a fita sacra. O programma da *soirée* será composto de novidades.

100:000$ por 6$300, amanhã, novo plano da Loteria Federal e em 9 de maio........ 200:000$ por 15$800.

O ministro da fazenda indeferiu o requerimento em que Antonio Santiago, collector federal em Monte Verde, Estado do Rio, pedia nova prorogação do prazo para reforço da respectiva fiança.

O ministro da fazenda pediu ao director geral de Saude Publica para mandar submetter a inspecção de saude o 4º escripturario do Thesouro Manoel do Carmo Ferreira Chaves.

CINEMATOGRAPHO RIO BRANCO

Mais um programma inteiramente novo com as ultimas novidades de Pathé é hoje exhibido nesta casa de diversões.

Cinco fitas que são um primor no genero, creações recentes de Pathé, quatro comicas e uma altamente dramatica, constituem o programma com o *Funiculi-Funiculá*, canção napolitana com solo e côros.

Esta ultima fita tem arrancado os mais estrepitosos applausos e parece impossivel conseguir-se em cinematographo uma fita falante, com tanta nitidez e perfeição.

Vão ver e applaudir que tão cedo não terão maravilha egual.

A' Caixa de Conversão foram hontem recolhidas Lbs. 773, francos 20, dollars 205, no valor de 13:120$758, sendo retiradas lbs. 1032, no valor de 16:832$000.

Foram trocadas notas conversiveis dilaceradas, na importancia de 540$000.

As senhoras anemicas e de organismo fraco restabelecem-se promptamente com a Agua Ingleza de Granado.

TIRO CASUAL

Na Quinta do Cajú

O operario da E. F. Rio do Ouro José Fernandes Alves, de 20 annos, hontem, ás 7 horas da noite, experimentava um revólver na Quinta do Cajú, no logar denominado «Banheiro», quando aconteceu disparar a arma casualmente, indo a bala se alojar no peito, lado direito, do infeliz rapaz.

Medicado pelo Posto da Assistencia Municipal, foi em seguida recolhido á Santa Casa da Misericordia.

A policia local tomou conhecimento do facto.

Foi prorogada por 90 dias a licença em cujo gozo se acha Alexandre José da Silva, guarda de 2ª classe da Inspecção Geral de Obras Publicas.

NA GUATEMALA

WASHINGTON, 23 — Noticias officiaes de Guatemala dizem que a cidade está occupada militarmente. O presidente da Republica, sr. Estrada Cabrera, enviou uma nota ás potencias annunciando ter sido descoberta uma conspiração contra o seu governo. Dezoito dos conspiradores foram presos e immediatamente executados.

DINHEIRO sob joias e cautelas do Monte Soccorro; e lições especiaes, 3 e 5, rua Luiz de Camões, Casa Gonthier, fundada em 1867.

A companhia arrendataria da rede de viação ferrea do Rio Grande do Sul foi autorizada a transformar em estação, conforme pediu, parte do armazem da de Cerrito, na linha do Rio Grande a Bagé, levada a respectiva despesa no valor de 27:607$214 á conta do capital.

PELO TELEGRAPHO

Bahia

A chegada do dr. Belisario Parras — Procuração de «habeas corpus» — Um emprestimo

BAHIA, 23 — Em transito pelo paquete *Goyaz*, chegaram o dr. Belizario Parras, ministro plenipotenciario do Panamá, e o naturalista austriaco Stevan Sejano.

— Corre insistentemente que os severinistas enviaram uma procuração ao dr. Eduardo Ramos afim de que possa elle requerer *habeas-corpus* no Supremo Tribunal para se reunirem na assembléa por occasião da segunda apuração, annullando o reconhecimento do dr. Araujo Pinho.

— Causou excellente impressão e geraes applausos o facto de ter o dr. José Marcellino feito um emprestimo no Banco da Republica, afim de solver os compromissos do funccionalismo do Estado.

— Falleceu hoje d. Luiza Athayde, esposa do sr. Luiz Paula Athayde.

S. Paulo

Chegada a Santos do director da Escola Agricola de Piracicaba. A inauguração sabbado de um nucleo colonial, pelo presidente do Estado — Reunião extraordinaria do Congresso — Inauguração de um grupo escolar em S. José do Rio Pardo. Condemnação de um assassino. O julgamento do assassino do tenente Negrel

S. PAULO, 23 — Chega amanhã a Santos a bordo do vapor *Tennison*, Dewith Smith, contratado nos Estados Unidos para derigir a Escola Agricola de Piracicaba.

— O presidente Tibiriçá seguirá sabbado para Campinas, afim de inaugurar officialmente o nucleo da nova Odessa.

— O Congresso será convocado extraordinariamente em principios de maio para tratar da questão do emprestimo de 6.500 contos feito pela Camara de Santos.

— O secretario do interior regressou de S. José de Rio Pardo, onde foi inaugurar um grupo escolar.

— Começou hoje a demolição da parte dos fundos do palacio do governo.

— O jury condemnou hoje a 30 annos de prisão Joaquim Antonio dos Santos, autor do barbaro assassinato do menor Jovito Jordano, na Varzea Canindé.

— O juiz federal julgará amanhã, José Maria dos Santos accusado de um desfalque de 350 contos na delegacia fiscal.

— O jury julgará amanhã o sargento Mello, assassino do tenente Negrel.

Russia

Assignatura do accordo sobre o mar Baltico — O terrorismo na Russia. Morte do general Linievitch. Deposito de dynamite

PETERSBURGO, 23 — Foi assignado hoje, no ministerio das relações exteriores, o accordo sobre o mar Baltico.

VARSOVIA, 23 — A policia de Lublin descobriu hoje novo deposito de armas e bombas de dynamite.

As prisões realizadas até agora sobem á cerca de trezentas.

VARSOVIA, 23 — Os terroristas de Lublin mataram hontem a tiros de revólver dois agentes de segurança.

Durante a noite de hontem e o dia de hoje foram presos cerca de cem individuos suspeitos de cumplicidade no crime.

— Falleceu o general Linievitch.

Inglaterra

A convenções sobre o Baltico e o Mar do Norte — O grão duque Nicolas Nicolaievitch parte para o Caucaso — Novo corpo de exercito em Lorraine — Os necrologios de sir Campbell-Bannerman

LONDRES, 23 — Telegrammas de Petersburgo para o *Times* annunciam que serão assignadas hoje naquella capital as convenções sobre o Baltico e Mar do Norte.

— Informam de Petersburgo que o grão-duque Nicolas Nicolaievitch partiu para o Caucaso com o posto de generalissimo.

— O *Standard* publica um telegramma de Berlim assegurando que foi creado um novo corpo de exercito em Lorraine com uma secção de aerostatos.

Dinamarca

Os soberanos inglezes

COPENHAGUE, 23 — O rei Frederico VIII offereceu um banquete em palacio aos soberanos inglezes, que se encontram de visita a esta cidade.

Os brindes trocados entre os reis da Dinamarca e Eduardo VII foram cordialissimos.

Tunisia

A esquadra austriaca

BIZERTA, 23 — A esquadra austriaca, que aqui esteve fundeada alguns dias, partiu hoje para Corfú onde vae saudar em nome do governo de Vienna os soberanos da Allemanha.

Austria-Hungria

O congresso internacional de Laryngologia

VIENNA, 23 — Inaugurou hoje definitivamente os seus trabalhos o Congresso Internacional de Laryngologia, em presença dos representantes de varios paizes, entre os quaes o Brasil.

Entre os presidentes honorarios do Congresso figuram os drs. Sanches Diaz, de Buenos Aires, e Oswaldo Fussegur, do Rio de Janeiro.

Allemanha

A convenção internacional do Mar do Norte

BERLIM, 23 — A convenção internacional relativa ao mar do Norte foi assignada hoje, de tarde, no ministerio do exterior.

França

Suicidio de um banqueiro — A exposição internacional de electricidade

PARIS, 23 — Nos circulos financeiros acredita-se que o banqueiro Peruggia se suicidou por ter perdido grandes quantias em especulações da Bolsa.

A familia do suicida reside em Trieste.

— Foi inaugurada hoje em Marselha, na presença do corpo consular, a Exposição Internacional de Electricidade nas suas varias applicações.

Italia

O congresso das mulheres — As estações postaes de Constantinopla e Smyrna — A egreja episcopal americana

ROMA, 23 — A rainha Helena e a princeza Leticia inauguraram hoje no Capitolio o Congresso das Mulheres.

— Os representantes das associações de Milão resolveram solemnizar para o anno o seu quinquagessimo anniversario.

— Os apparelhos do Observatorio de Tortosa registraram hoje um violento terremoto á grande distancia. O abalo durou hora e meia.

— O ministerio da guerra recebeu communicação da partida de fortes contingentes de tropas, commandadas pelo general Vagy, para a região de El-Ambadj onde vão proceder a reconhecimentos. Quando atravessavam o districto de Ain-Chair essas forças repelliram varios ataques dos mouros que soffreram perdas avultadas.

— O papa celebrou hoje missa na capella do Principe e deu communhão á cerca de duzentas pessoas.

— No dia 1º de maio começarão a funccionar as estações postaes italianas de Constantinopla e Smyrna.

— O ministro das relações exteriores sr. Thomas Tittoni está ligeiramente indisposto.

— embaixador dos Estados Unidos sr. Lloyd Griscom assistiu hoje em Florença á collocação da primeira pedra da igreja episcopal americana.

— A *Tribuna* publica telegramma de Tripoli dizendo que os navios de guerra *Varese* e *Manin* desembarcaram contingentes de marinheiros para guardar o consulado da Italia em Derna.

O mesmo despacho communica que as autoridades continúam a trabalhar no inquerito sobre o assassinato do missionario italiano, praticado ha tempo nas ruas de Derna.

Hespanha

Construcção de novos navios para a esquadra — As rainhas de «Mi-carême» — Movimentos sismicos verificados em Tortosa

MADRID, 23 — A *Gazeta Official* publica o decreto real que abre concorrencia para a construcção de tres couraçados de 15.000 toneladas, tres *destroyers*, vinte e quatro torpedeiras e quatro canhoneiras, para a marinha de guerra hespanhola.

— As rainhas da Mi-Carême assistiram hoje a uma corrida de touros, que se realizou em sua honra.

Estados Unidos

Os tratados de arbitragem dos Estados Unidos com a Inglaterra e a Hespanha — Secção extraordinaria do Congresso

NOVA-YORK, 23 — O presidente da Republica convocou uma sessão extraordinaria do congresso para o dia 11 de maio proximo.

WASHINGTON, 23 — O Senado ratificou os tratados de arbitragem dos Estados Unidos com a Inglaterra e com a Hespanha.

AVULSOS

CAXAMBU, 23 — Todos os hospedes do hotel da Empreza fizeram hoje uma enthusiastica manifestação ao seu arrendatario, Antonio Silva. Foi orador o sr. Soucasaue, que enalteceu as virtudes do manifestado e um grupo de numerosas senhoras presentes offertou um lindo ramo de flores.

Grande alegria em todos os aquaticos reinou durante esta festa de enthusiasmo e sympathia.

JOAQUIM MATTOSO, 23 — Reina grande contentamento pela nomeação de Jeremias Neves para agente do correio de Santa Isabel. Viva justiceiros director e administrador Correios! — Redacção *Isabelense*.

Directoria Geral de Estatistica

Durante o mez de março proximo findo, a Directoria Geral de Estatistica expediu 1.092 officios a diversas administrações publicas e particulares, 55.631 mappas e 19.442 impressos a 1.619 cartorios do registro civil, 2.461 circulares e 2.31 questionarios a municipalidades e periodicos de varios Estados, 54 questionarios a parochos de diversas freguezias e 1.9 a industriaes e companhias de carris urbanos, 75 mappas e 716 impressos a autoridades judiciarias, 115 a penitenciarias civis e militares, instrucção profissional e justiça criminal, 2 ao director do Matadouro e 6 aos commandantes de corpos de bombeiros; recebeu 331 officios, 1.685 mappas com informações e 741 questionarios respondidos; organizou 997 mappas, 16 questionarios, 246 relações ou listas, 99 quadros, 4 copias e 2 graphicos, sobre os seguintes assumptos: [illegible]

No archivo foram protocollados 17 documentos.

A' bibliotheca foram requisitadas para consultas 157 obras, comprehendendo [illegible] volumes, [illegible]

A officina typographica compoz os modelos [illegible]

A cidade

[illegible]

* * *

Queixam-se os moradores da rua Villeta, em S. Christovão, que a Limpeza Publica [illegible]

Feitoral de Angico Pelotense — [illegible]

Pede-nos o sr. Segundo Savian chamar a attenção [illegible] publica na Secção Livre desta folha.

A SECCA DO NORTE

[illegible]

ASSOCIAÇÕES

Associação Beneficente dos Guardas da Alfandega — [illegible]

Instituto dos Advogados — [illegible]

Prefeitura do Districto Federal

Gabinete do Prefeito

Requerimento despachado:

João Cabral Torres—Pague o imposto de expediente.

Directoria Geral de Policia Administrativa, Archivo e Estatistica

Despachos do prefeito:

Antonio dos Santos Brabo, Carlos Augusto dos Santos Brasil, João Epiphanio Neves, José Jayme de Carvalho, Paes & C.—Deferidos.

João Manoel da Silva—Não ha que deferir.

Antonio José da Silva Tavares, Antonio Joaquim da Silva, Borges de Carvalho & C., Julien Tessier, Maria Rita de Araujo, Manoel Pinto Fernandes, Maria Francisca Calmon da Silveira, Ferreira & Filho—Indeferidos.

Despacho do director:

Felismino Antonio Cruz—Não ha que deferir. As faltas do requerente já foram justificadas.

José Pereira Valente, J. M. Ferreira & C., José Martins—Depositem a importancia da multa.

M. Pereira Pinto—Junte a licença do vehiculo.

Multas impostas pelos agentes

De Santo Antonio:

Antonio Gil Castanheira, em 100$, por ter feito obras sem licença nos predios ns. 213 e 215 da rua Frei Caneca.

Do Sacramento:

José do Amaral e Hottilio Amalio Grijó, em 100$ cada um, por inicio de negocio.

Do Meyer:

Maria da Conceição, em 100$, por ter construido um barracão sem licença, na rua do Alto, junto ao n. 13;

João José de Araujo, procurador de João Antonio da Rocha Junior, em 100$, por fazer reconstrucção no predio n. 6 da rua Archias Cordeiro.

Desoccupação de predios

Pelo agente do districto de Sant'Anna foi intimado João Maria Dias a despejar, no prazo de cinco dias, o predio n. 28 da rua Barão de Angra.

Leilão

Haverá no dia 28 do corrente, á 1 hora da tarde, leilão na agencia do Engenho Velho, no qual será vendida uma cabra.

Directoria Geral de Patrimonio

Despacho do prefeito:

Transferencias do dominio util

Companhia Fiação e Tecidos Alliança—Deferido.

Cartas de aforamentos

Bernardo Gonçalez Alvarez, Maria de Azevedo Ramos e filhos, João de Assumpção Alves [...]

[...]

Agostinho da Cunha Mello—Declare a superficie dos muros e qual o prazo.

Carlos Andrew Nelson—Passe-se guia.

João da Costa Oliveira—Junte planta de accordo com a lei.

Antonio de Souza Lobo—Projecte o predio existente e indique a posição do que vae reconstruir em relação á rua Goyaz.

Zeferino Pereira de Brito—Apresente projecto do que vae fazer.

4º—Augusto José F. Lopes—Prove o que allega.

Sub-Directoria da Carta Cadastral

Despacho do sub-director:

Luiz Dentas de Paiva Barbosa, Januario Marques Barbosa (2), Antonio José Ferreira, Abilio Joaquim S. Martinho, Ernesto Gomes de Medeiros, Affonso de Moraes Pinheiro—Deferidos.

Eliza de Barros Guedes—Compareça nesta sub-directoria.

CAMAS BERTA

São as mais solidas, lindas e hygienicas. Deposito—Rua Uruguayana, 111.

EXERCITO

O marechal chefe do estado-maior do exercito concedeu engajamento por dois annos, para o 40º batalhão de infanteria, ao 1º sargento do 6º batalhão de artilheria de posição, João Alipio Franco.

— Uma banda de musica de um dos corpos da 7ª brigada de infanteria tocará hoje, ás 7 1/2 horas da noite, no theatro Recreio Dramatico, em beneficio do actor Keller.

— O marechal chefe do estado-maior do exercito determinou que se apresentassem á Escola de Artilheria e Engenharia afim de effectuar matricula os seguintes officiaes e praças:

2ºs tenentes, do 9º regimento de cavallaria, Euclydes de Oliveira Figueiredo; e, do 22º batalhão de infanteria, Ildefonso Escobar, aspirante a official do 12º de infanteria José da Silva Pereira e 2º sargento do 16º addido ao 24º da mesma arma José Maia.

— Por ter de seguir no primeiro vapor para Matto Grosso, commandando um contingente de praças ultimamente transferidas para aquella guarnição, [...]

[...]

ALFANDEGA

Esta repartição arrecadou hontem a quantia de 264:051$564; sendo, 93:746$370 em ouro e 170:304$976 em papel.

— Pelo sr. Costa Junior foi hontem conferido um dos volumes recebidos pelo sr. Luiz de Almeida Rabello, exportado pela casa Dormeuil Frères, sita á rua Vivienne, Paris.

Meticuloso foi o exame, do qual foi apurada uma differença de peso de... *tres kilos de tecidos*.

— Continuou hontem o inquerito administrativo, ha dias iniciado.

Nelle depuzeram funccionarios desta Alfandega, sendo, em seguida, colhidas e annotadas, informações, de fonte platina, que muita luz trazem sobre a passagem do *galos*.

— Foi concedida a baixa do termo de fiança prestada pelo sr. Vital Vaz da Costa Alves, em favor do sr. Fernando Caldas Machado, despachante especial da Empresa de Navegação Rio de Janeiro.

— Foi mandada passar a certidão pedida pelos srs. Prista & C.

— E' muito possivel, segundo ouvimos de pessoa competente, que o sr. Corrêa da Costa publique hoje a portaria de mudanças de conferentes e escripturarios, que servem em portas e trapiches.

Dizemos é *muito possivel*, dada a circumstancia de ser s. s. assás desconfiado e... pirracento; e, tanto isto é verdade, que s. s., após haver alterado a lista de mudança que organizára e nós publicámos, a pessôa alguma quiz mais confial-a, mesmo por traduzir as lucubrações *cambiantes* de sua invejavel pratica.

E, para que essa genial obra tivesse o dom da *resurreição*, s. s. sepultou-a nas devêzas internas do seu sabido e glorioso *frack*, donde o seu illustradissimo secretario fará surgir, talvez hoje, illuminada pelas luzes de seu caro saber, em substancial e... *fulgurante* portaria.

— Os manifestos das embarcações abaixo foram distribuidos aos seguintes escripturarios: ao sr. C. Costa, o do n. 384, do vapor italiano «Equita», procedente de Livorno; ao sr. Catalão, o do n. 385, do vapor inglez «Susquiham», procedente de Dunkerque, e ao sr. Torres Leite, o de n. 386, do vapor inglez «Tynes», procedente de New-Port.

— Para servir na proxima sessão do [...]

[...]

UMA RUA EM POLVOROSA

SANGUE E MAIS SANGUE

TRES HOMENS FERIDOS

UM EM ESTADO GRAVE

A covardia do «Pombinho de ouro»

No Encantado

Em polvorosa andou, na madrugada de hontem, a rua Teixeira Pinto, no Encantado, acontecendo com isso que o commissario que se achava de serviço na delegacia local, a do 20º districto, um novato e interino, com uma cabelleira de poeta, ficasse quasi careca e com as mãos cheias de dedos na bella expressão da giria.

Narremos os factos que aliás nos deram muito trabalho em colligal-os, tal a embrulhada que fez o tal de commissario.

O sr. Joaquim Medeiros Garcia, residente á rua Teixeira Pinto n. 76, avenida, festejando o anniversario natalicio de uma pessoa de casa, deu uma regular festinha, obrigada a baile, convidando as pessoas de sua amizade.

Lá pelas tantas da madrugada, terminando a festa, os convidados retiraram-se.

No numero destes, encontrava-se Arthur Joaquim Pinto da Fonseca.

Transitava Fonseca por aquella rua, quando, de repente lhe surgiu á frente o individuo Ignacio de tal, vulgo *Pombinho de ouro*, desordeiro contumaz, e que, convidado para a festa, lá havia estado tendo tido uma pequena discussão com elle.

Sem lhe dizer uma palavra, *Pombinho de ouro* avançou para Fonseca e desfechou-lhe varios golpes, com um punhal de que estava armado, punhaladas no peito e costas, prostrando-o por terra.

Aos gritos da victima, que pedia soccorro, acudiu Garcia, que tambem foi mal recebido pelo aggressor, que o feriu na cabeça e em uma das mãos.

Após commetter o crime, *Pombinho de ouro* fugiu.

Communicado o facto á delegacia local, [...]

[...]

ESPERTALHÃO

SO' ELLE COMIA DO BOI!...

ACABOU NO XADREZ

Francellino José Alves sente-se com as melhores inclinações para os trabalhos commerciaes.

Adora os balcões, especialmente os dos açougues, porém o que absolutamente não comprehende é a sua reducção á humilde posição de caixeiro e, por isso, resolveu ser eternamente socio dos seus patrões.

Ha tempos Antonio Fernandes Valencio, açougueiro á rua Conde de Irajá n. 52, admittiu como seu empregado o Francellino, e com tanta dedicação começou elle a servir, que em poucos dias captou a confiança completa do patrão.

Dahi autorização para receber contas, o que Francellino fez com a maior habilidade, tratando os freguezes delicadamente, sempre alegre, até um dia bater a linda plumagem, deixando o Antonio Fernandes Valencio sem algumas centenas de mil réis.

E não mais lhe puzeram a vista em cima. Sumira-se sem deixar o menor rastro.

Mas, como não ha bem que sempre dure nem mal que não se acabe, o dinheiro foi gasto e as necessidades começaram a surgir imperiosas, cheias de exigencias.

E o homemzinho começou a pensar no caso, e, sobre elle dormindo, sonhou com Osorio Filgueiras Moreira, tambem açougueiro á rua Voluntarios da Patria.

Mellifluamente dirigiu-se ao objecto dos seus sonhos, pediu-lhe um logarzinho, dizendo que tinha necessidade de trabalhar, que estava cheio de difficuldades.

O Moreira gostou do typo do rapaz, sympathizou com elle extraordinariamente, e entregando-lhe o serviço, comprehendeu que tinha feito uma bellissima acquisição.

O Francellino era activo, agradara extraordinariamente á freguezia, e era um elogiar de toda a gente que nunca mais acabava. E depois, em relação á honestidade era um primor — da gaveta nem um nickel desapparecia, até muito ao contrario, com a cobrança no preço dos meios kilos de carne elle sempre arranjava mais cincoenta réis acima do preço estabelecido.

Dahi autorização para receber contas e o Francellino repetiu a pilheria que já tinha feito ao Valencio [...]

[...]

E. F. Central do Brasil

A thesouraria da Estrada arrecadou ante-hontem a quantia de 135:[illegible]$415, tendo despendido a de 55:531$217.

O saldo existente em caixa era de........ 2.369:581$092, havendo em deposito valores importando em 151:939$297.

— Aos diversos chefes de serviço da Estrada expediu o director a seguinte circular telegraphica: «Communico-vos que amanhã [illegible] correrá especial da Central ao Realengo [illegible] Deodoro [illegible] Central. Esse trem regressará á tarde com os mesmos batalhões para Deodoro e Realengo».

— Em 22 do corrente a estação Maritima importou 1.574.977 kilogrammas de mercadorias [illegible] da Estrada, tendo exportado 605.126 de mercadorias diversas [illegible]

— A [illegible] deste ultimo producto foi de 1.626 saccos, pesando 97.372 kilogrammas, tendo [illegible] a pagar no dia anterior [illegible] 2:366$500.

— O agente de S. Christovão recebeu hontem a administração o seguinte telegramma: «Trem S U 15 apanhou nesta estação um homem [illegible] atravessava a linha, matando-o incontinenti. Communiquei o facto á autoridade policial».

— A sub-directoria do trafego expediu aos agentes das diversas estações da Estrada as seguintes ordens de serviço, sob ns. 4.137 e 4.139:

«De ordem do director determino que os generos de facil deterioração como ovos, fructas, legumes, manteiga, queijos, toucinho, etc., embora despachados como mercadorias, sejam remettidos por meio dos trens indicados na ordem n. 4.136, não devendo para esses generos [illegible] observar-se o art. 175 das instrucções sobre o serviço das estações».

«Declaro-vos que, a começar do dia 25 do corrente, [illegible]

Central a Entre Rios, Quintas-feiras, M 1; Entre Rios a Palmyra, Sextas-feiras, M 5; Palmyra a Lafayette, Sabbados, M 9; Lafayette a Sabará, Domingos, M 13; [illegible]

— Observações — [illegible]

Os [illegible] procedentes das linhas de Lavras e Ambrosina [illegible]

Fica revogada a ordem n. 4083, de 15 de Janeiro deste anno».

[illegible]

[illegible] ção as seguintes contas de fornecimentos feitos á Estrada, no corrente exercicio: Alberto de Almeida & Comp., officio 655, 12:590$0; A. G. Fortes, officio 628, 208$[illegible]; C. [illegible] Gerth, officio 625, 7:[illegible]$750; Dias Garcia & [illegible], officios 625 e 627, 1:08$82 e 1:282$[illegible]; C. Lambert, officio 625, 20:[illegible]; Gonçalves Castro & Comp., officio 625, 1:685$20; Hime & Comp., officio 625, 11:[illegible] e [illegible]$78; J. F. Martins & Comp., officio 625, 20:[illegible]$80; Luiz Aureo, officio 625, 1:[illegible]$16; Louis Hermanny & Comp., officio 625, [illegible]; Rodrigo Vianna, officio 625, [illegible].

— Foram mandados trabalhar nos pontos abaixo designados os seguintes telegraphistas: no Deposito de Palmyra, Ezequiel d'Assis Rocha; em Mesquita, Francisco José dos Reis Oliveira; na Central, Orlando Lopes de Faria e Humberto Alves do Rosario; em Entre Rios, Gastão Vieira de Araujo.

— Regressaram a seus logares em Cascadura e São Christovão, respectivamente, os telegraphistas Fernando Barreto Cavalcante d'Almeida Albuquerque e Mario Julio dos Santos.

— Estão despachados pelo director os seguintes requerimentos: André de Faria Pinho — Não ha vaga. Abilio Mendes Leal — Idem, idem. Alfredo de Paula Vellasco — Concedo, em 2ª classe. Abilio Christiano Machado Junior — Restitua-se, mediante recibo. Alfredo Marques dos Santos — Concedo, em 2ª classe, entre Central e D. Clara, ou Alfredo Maia e Deodoro. Albino de Oliveira Castro — Permitto. A. Cazzani — Deferido. A' 3ª divisão e depois á Intendencia. Arnaldo de Amorim Figueiras — Abone-se por inteiro os dias em que esteve ausente. Antonio de Almeida Pinto — Acceito. Antonio Rodrigues Copke — Idem. Antonio Marques de Oliveira — Idem. Antonio Barbosa Cordeiro — Concedo, em 2ª classe. Antonio Alves de Moura — Concedo. Antonio Maximiano Estanislau — Indeferido. Barros Pimentel & C. — Satisfaça o que exige a 2ª divisão. Benedicto Lourenço — Concedo, gratis, em 2ª classe. Behrend Schmidt & C. — Deferido. A' 3ª divisão. Christovão Thiago de Britto — Concedo, a contar de 1 do corrente mez. Christovam Teixeira de Meirelles — Mantenho o meu despacho anterior. Duarte José de Oliveira — Não ha vaga. Edgard Jacintho de Almeida — Acceito. Fry Youle & C. — Deferido. A' 3ª divisão. Fortunato Xavier — Abone-se. Francisco Assis Siqueira — Abone-se, mediante recibo, de 10 de Janeiro a 20 de março proximo passado. Guilherme Thomaz Thompson — Restitua-se [illegible] — Dirija-se á agencia de Bomfim. Godofredo de Souza [illegible] Hippolyto dos Reis [illegible] & C. — Deferido. A' 5ª divisão. Julio [illegible] de Paula [illegible] de março proximo passado. [illegible] Araujo — [illegible] Garcia — [illegible] A' 2ª divisão [illegible] Cabral [illegible] — Idem. [illegible] vaga. José [illegible] ausente [illegible] Machado [illegible] Itaqueira [illegible] visto [illegible] Mario de [illegible] Garcia Rios [illegible] Custodia [illegible] deposito [illegible] Vieira — [illegible] á 3ª divisão [illegible] Costa [illegible] Idem. Odo [illegible] 2ª classe. [illegible] Maia e [illegible] Abone-se [illegible] em 2ª [illegible] o que requer [illegible] — Concedo [illegible]

— O sub-director do trafego não achou que deferir ao requerimento que lhe foi endereçado pelo conferente Francisco Rodrigues dos Santos.

— Sabemos que o novo regulamento da Estrada, já confeccionado pela respectiva directoria, cogita da creação do logar de chefe de secção em todas as divisões dessa via-ferrea, cabendo por essa forma com o privilegio até agora concedido á 2ª que superintende os serviços do trafego.

Essa medida só merece applausos, visto collocar no mesmo pé de egualdade todas as divisões da Estrada, e o que é melhor, proporcionar aos seus empregados, com exercicio nos escriptorios, o mesmo numero de [illegible]

— Consta que os habitantes da parada de Santa Rita, situada no kilometro 43 da Linha Auxiliar, vão dirigir um abaixo assignado ao director, pedindo [illegible]

— Foram mandados trabalhar nas estações [illegible] os seguintes conferentes:

Itaquera, [illegible] Alberto [illegible] João Carvalho [illegible] substituindo [illegible] Alves de [illegible] visto José Augusto [illegible] Curvello, em [illegible] durante [illegible] Scheid; [illegible] de Dentro [illegible] Antonio [illegible] de Dentro. [illegible] Raymundo [illegible] ausente [illegible] agente [illegible] Silva.

— O director apresentará por estes dias ao presidente da Republica e ao ministro [illegible] pelo qual se verificará a differença para menos que, pelas actuaes tarifas, soffreram as taxas concernentes ao despacho de mercadorias nos trens da Estrada.

[illegible]

— Escrevem-nos:

[illegible] pelo qual antigamente, e mesmo nos primeiros mezes da administração do actual director, o pagamento devido ao pessoal que labuta no ramal de S. Paulo era feito a 17, a 18 e o mais tardar a 20 de cada mez e, no entanto, actualmente, de seis mezes mais ou menos para cá, o sr. fiel pagador, incumbido do citado trecho, só dá um ar de sua graça a 24 a 25 e quando Deus quer a 26 do mez seguinte ao vencido!

Semelhante demora acarreta difficuldades aos interessados, que têm compromissos a solver, mormente ao pessoal que trabalha [illegible] Cachoeira e que ás vezes só logra receber seus honorarios nos ultimos dias do mez.

Seria de grande alcance que o dr. Aarão Reis volvesse suas vistas para tal irregularidade, de que por certo desconhece.»

— Está demittido o carimbador Machado Guimarães, sendo designado para esse cargo o sr. Augusto Nolasco de Freitas.

Tenente Ovidio Xavier de Barros e alferes José Alves de Moura

Os officiaes do regimento de cavallaria da Força Policial mandaram celebrar hontem, ás 9 1/2 horas, solenne officio em suffragio das almas dos seus extinctos companheiros, tenente Ovidio Xavier de Barros e alferes José Alves de Moura, na egreja de Santo Antonio dos Pobres.

O vasto e luxuoso altar-mór, onde fôra officiada a ceremonia, pelo padre Joaquim Ignacio Ribeiro, achava-se ricamente ornamentado e profusamente illuminado.

Por occasião da ceremonia foram executadas varias musicas proprias desses actos pela banda do regimento de cavallaria, corporação de que os mesmos faziam parte.

Assistiram á missa, além das familias dos fallecidos, grande numero de collegas e amigos dos extinctos militares.

Entre os presentes, vimos:

General Antonio Geraldo de Souza Aguiar, dr. André Cavalcanti, alferes Arthur Mendes de Souza, tenente-coronel Ribeiro da Costa, capitão Alfredo Carneiro, tenente Arlindo Freire, Alfredo Jesus e Julio Henrique, João Baptista Martins, alferes Cecilio Guimarães, Carlos João Dias, Pinto Ferraz e Manoel Alexandre da Silva, commissão da Guarda Civil, Pedro Ayrosa, José Maria Dias, capitão Fernando Alão, Domingos Ribeiro, major Pereira de Souza, Antonio Fernandes, major Elias Peixoto, capitão Eduardo Lavioza, Hinter & Lavioza; alferes Bacellar e Silveira Dantas, capitão Carlos dos Santos, tenente dr. Tanajura, major Cruz Sobrinho, capitães Trota de Britto e Fabio Barreto, tenente Alfredo Albuquerque, coronel Adolpho Motta, secretario do ministro da justiça; commissão do Club dos Democraticos, major Antonio Matheus, capitão João Gomes Ribeiro, tenente-coronel Jonathas Barreto, alferes Silva Callado, tenente-coronel Venancio de Queiroz, capitão Ferreira Coelho e alferes Manoel Corrêa, pelo Corpo de Bombeiros, 1ºs sargentos Manoel D. de Oliveira, Gilberto Joaquim de Araujo e Domingos Pereira; major Zeferino Soares, Manoel Lourenço Ferreira, Antonio Ferreira, Villas Boas & C., Augusto Ferreira, dr. Monteiro Lopes, tenente Sebastião Cardoso, major Possidonio Pastor, alferes Odorico Neves, Garcia Ramos e Santa Barbara e representante desta folha.

A NAVALHA EM SCENA

Antonio Salvador e Victor Alcindo, ambos pessoas de «pouco mais ou menos», encontraram-se hontem junto a um kiosque existente na rua D. Polixena e, por uma questão de pagamento de bebidas, foram á cara um do outro, acabando por ser o segundo ferido com tres navalhadas.

O aggressor foi preso em flagrante e o aggredido recolheu-se á sua casa, naquella mesma rua n. 22.

O director da Carta Maritima expediu um despacho telegraphico ao capitão-tenente Graça Aranha, adjunto de secção de hydrographia, que se acha no Rio Grande do Sul, estudando o terreno para a collocação do pharol de Olhos d'Agua, determinando que em seguida áquella commissão, apresente-se ao presidente do Estado para se encarregar do levantamento hydrographico da planta do referido Estado.

A POLICIA

Foi exonerado o guarda da Colonia Correccional dos Dois Rios Tertuliano Alves de Oliveira e nomeado para substituil-o o cidadão Sylvio Neves.

— Obteve 90 dias de licença, com dois terços dos vencimentos, o identificador do 3º districto Paulo Bezerra de Freitas e nomeado para substituil-o interinamente o cidadão Jorge Dutra Fragoso.

A commissão nomeada pelo director da Carta Maritima continúa a estudar as 13 propostas apresentadas para o fornecimento de 22 casas de madeira destinadas á residencia de pharoleiros.

A bóia do recife «Cavallo» foi reposta em seu respectivo aviso, de que tiveram conhecimento os navegantes.

NOTICIAS FORENSES

Absolvição de um motorneiro

O dr. Elviro Carrilho da Fonseca e Silva, juiz da 2ª vara criminal, absolveu Pedro Julião de Oliveira, que havia sido pronunciado nas penas do art. 297, por haver atropelado, com o bonde que conduzia, linha de Engenho de Dentro, na rua Archias Cordeiro, o transeunte Marcos José de Moraes.

O facto passou-se em 24 de abril de 1907, ás 6 horas da tarde.

A victima veiu a fallecer pouco depois do accidente.

O juiz absolveu o motorneiro por entender que a prova da imprudencia se reduzia a indicios vehementes, e estes não autorizam a condemnação, segundo o nosso Codigo Penal.

Processo annullado

SUBROGAÇÃO DE APOLICES

O dr. Diogo de Andrada, juiz da Provedoria e Residuos, annullou todo o processado, em face do dispositivo do art. 208 § 5 do regulamento 5561, na subrogação requerida por Cesar Varêta de umas apolices pelo predio da rua Maria e Barros n. 45, por entender que o juiz competente para conhecer do pedido é o do inventario.

Nomeação de Syndico

Na fallencia de Augusto Reis, o juiz da 1ª vara commercial nomeou, para syndico, em substituição de Camillo José de Carvalho, o commerciante Braz de Assumpção.

Companhia Evoneas Fluminense

Antonio Gonçalves de Miranda Queiroz e outros intentaram acção ordinaria contra José Marcos Inglez de Souza, dr. Manoel Emilio Gomes de Carvalho e outros, cessionarios da Companhia Evoneas Fluminense, allegando que essa cessão era prejudicial aos seus direitos.

A acção foi julgada improcedente pelo dr. Cicero Seabra, juiz da 1ª vara commercial.

Desta sentença os autores appellaram, sendo hontem tomada a sua appellação em ambos os effeitos.

Syndico e fiscaes

O dr. Lamounier Junior, juiz da 3ª vara do commercio, na fallencia de A. S. Gião, estabelecido á rua General Camara n. 81, nomeou, em substituição, Leandro Bartholomeu Pereira, para syndico, e para fiscaes, os commerciantes Eugenio Meyer & C. e Francisco Machado.

Acção procedente

Por sentença do juiz da 2ª vara civel, foi julgada hontem procedente em parte a acção ordinaria proposta por d. Maria Rita de Souza, contra Antonio Vicente Ribeiro, pedindo rescisão do contrato de arrendamento que a este diz ella haver feito dos predios da rua do Cattete ns. 180 A, 180 B, 182, 182 A e 182 B.

Nullidade de patentes

MOLDURAS

No juizo da 2ª vara federal, foi proposta por Fernando Martins Seabra, cessionario de Martins Seabra & C., acção contra A. Rocha & C., pedindo a nullidade da patente de invenção concedida a este para o fabrico de molduras.

A CARNE

No matadouro de Santa Cruz foram hontem abatidas:

Rezes 283, carneiros 38, porcos 21, vitellas 3.

Foram regeitadas 2 rezes.

A matança foi feita pelos srs.:

Durisch & C., 63 rezes, 7 carneiros e 1 porco; Portinho & C., 73 rezes. José Pacheco de Aguiar, 59 rezes, 2 vitellas e 10 porcos; Candido Espindola de Mello, 69 rezes, 1 vitella e 2 porcos; José Rodrigues de Oliveira, 15 rezes. Santos Fontes & C., 15 carneiros e 8 porcos; Miguel Mosi, 2 porcos e Luiz Canuyrano, 16 carneiros e 2 porcos.

Para o consumo desta capital foram tambem abatidos hontem no matadouro de Maxambomba 101 rezes, 5 porcos e 5 vitellas.

No balança do deposito as carnes accusaram o peso seguinte:

Rezes de 132 kilos, porcos 1.032 kilos, carneiros 67 kilos, e vitellas 189 kilos.

Vigoraram hoje, no entreposto de São Diogo os preços seguintes:

Bovino, $600 a $800; suino, 1$200; lanigero, 1$300; vitella $900 a 1$000.

Serão abatidas hoje:

300 rezes, sendo: 56 de Durisch & C., 27 de Portinho & C., 65 de Candido Espindola de Mello, 71 de José Rodrigues de Oliveira, e 92 de José Pacheco de Aguiar.

Esmagado por um trem

EM SÃO CHRISTOVÃO

Um desconhecido

Hontem, pela manhã, deu-se mais um desastre na estação de São Christovão, que já se vae tornando sinistramente notavel pela grande quantidade de factos sangrentos que nestes ultimos tempos tem fornecido ao noticiario policial dos jornaes.

Ainda está vivo na memoria do publico o horroroso facto de um operario que pereceu alli, ha já uma semana, esmagado por um comboio, ficando com as carnes tão mutiladas que ninguem o reconheceu.

O facto de hontem é egualmente horrivel. Um cavalheiro, cujos trajes denotavam ser pessoa de trato, ao atravessar os trilhos da Central do Brasil, naquella estação, foi colhido pelo trem S U 15, que subia, perecendo esmagado sob as rodas do mesmo trem.

O facto causou, como é facil imaginar, uma impressão angustiosissima nas muitas pessoas que a elle assistiram, as quaes, cuidadosamente, retiraram de sob o trem o cadaver da desgraçada victima, depositando-o em um dos bancos da estação.

Trajava terno de sarja preta, o desgraçado homem, que tinha sapatos e chapéo da mesma côr e gravata vermelha. O trem passára-lhe sobre o ventre, quasi seccionando-o por completo.

Comparecendo ao local o commissario Ernani, do 15º districto, foram arrecadados dos bolsos do cadaver varios cartões de casas commerciaes, e outros de visita, com o nome de Octaviano C. de Mello, uma alliança, um estylete e 89$250 em dinheiro.

O morto era de cor branca, de 35 annos presumiveis, e foi recolhido ao Necroterio publico, com guia daquella autoridade.

Hoje será elle autopsiado e photographado no Necroterio, sendo depois sepultado no cemiterio de S. Francisco Xavier.

Contra a variola

Durante o mez de março do corrente anno, na 7ª delegacia de saúde, á rua Haddock Lobo n. 39 A, vaccinaram-se contra a variola 1.191 pessoas e revaccinaram-se 1.963.

Nessa delegacia continúa-se a proceder á vaccinação e revaccinação, de 8 horas da manhã ás 6 da tarde.

Para facilitar o emprego desse meio prophylactico, foram estabelecidos os seguintes postos vaccinicos em que, nas horas abaixo indicadas, são encontrados os inspectores sanitarios, que vaccinarão áquelles que nesses postos os procurarem:

Dr. Alfredo Heck, rua Catumby n. 10, pharmacia Valente, de 3 ás 4 horas da tarde; dr. Barrozo Nunes, rua Visconde Sapucahy n. 212, pharmacia Ramos, de 11 ao meio dia; dr. Vianna Filho, rua S. Luiz Gonzaga n. 45 A, pharmacia Humanitaria, das 2 1/2 ás 3 da tarde; dr. Lameira de Andrade, rua Estacio de Sá n. 64, pharmacia Dias, das 11 ao meio dia; dr. Arthur Imbassahy, rua São Christovão n. 105, pharmacia Carvalho das 9 ás 10; dr. Crissiuma Filho, rua Bella de S. João n. 62, pharmacia Sampaio, de meio dia á 1 hora da tarde.

A superintendencia da limpeza publica e particular transferirá a sua séde para a praça da Republica, devendo ser occupado o proprio municipal da rua Frei Caneca, segundo deseja o prefeito, pela agencia do districto de Santo Antonio, até agora installada em casa particular.

NOTICIAS RELIGIOSAS

Expediente do Arcebispado — Manoel Torquato dos Passos e Luiza Braun — Como pedem.

Sebastião Francisco Moreira e Maria Duarte — Idem.

Manoel Salustiano de Andrade e Eugenia Vieira Azevedo — Idem.

Alberto José Pereira e Elvira Muniz — Idem.

Alberto Julio Rebello da Silva e Thereza Vieira — Idem.

José Fernandes Machado e Alzira Barros — Idem.

Edmundo Salusse Sobrinho e Herminia Couto Porto — Idem.

José Leal da Silva e Maria Dutra Corrêa — Idem.

Antonio Rodrigues e Angelina Gonçalves Rodrigues — Idem.

Flavio Damasio e Jacintha Silva — Idem.

Manoel Duarte Brandão e Porcina Silva — Idem.

José Cavalcanti de Barros Accioly e Arabella de Gouvêa — Idem.

Manoel da Costa e Carolina Pimentel — Idem, ambos no preclaro da cathedral.

Alfredo da Conceição Pinto e Segunda Gonçalves — Concedo as graças pedidas.

Victor Manoel dos Santos Pereira e Etelvina Vieira — Idem.

José Paulo de Oliveira e Julia Barbosa — Concedo a licença pedida.

Alberto Rodrigues Casquilho e Ermelinda Cabral — Idem.

José Alves dos Reis e Leopolda Gomes da Costa — Dispenso os proclamas, mas não as certidões provando que foram baptisados.

João Augusto de Souza Braga e Thereza Abreu — Junte certidão de obito.

José Corrêa e Laudemira Reis — Como pedem.

Virgilio Werneck Corrêa e Castro e Clara Campos — Concedo as graças pedidas.

Passou-se provisão ao 1º tenente Antonio Segadas Vianna, para casar-se com Olga de Segadas Vianna, dispensados no impedimento de consanguinidade em 3º grão da linha lateral egual.

Dr. Julio Azevedo Soares e Edith Carvalho — Prorogo por 30 dias.

José Francisco Mendes e Alcinda de Souza — Concedo as graças pedidas.

2º tenente Arnaldo do Valle Laus e Maria Julia Greenhalgh — Como pedem.

Alexandrino Jayme de Cerveira Botelho e Thelia Bandeira de Barbedo — Concedo as graças pedidas.

Pedro de Araujo e Francellina de Oliveira — Como pedem.

Antonio José Cordeiro e Belmira Alves — Idem.

Paulino Justiniano Pereira e Maria Virginia Oliveira — Idem.

José da Silva e Maria Ferreira Bittencourt — Idem.

Santos Oleos — O revdmo. conego João Pio dos Santos, sagrará a entrega dos Santos Oleos até amanhã, 25, de 1 ás 3 horas da tarde, na cathedral.

Vigararia Geral do Arcebispado — Lembro aos revds. parochos, reitores das egrejas, corporações religiosas e mais pessoas que receberam a portaria de 26 de dezembro do anno findo, que se approxima o fim do mez de abril, tempo designado para serem devolvidas as listas com o obulo para a acquisição de um predio que, para residencia do exmo. sr. Nuncio Apostolico, será offerecido ao Santo padre o papa Pio X, em commemoração do jubileu sacerdotal de sua santidade.

Queiram, pois, remetter-me as ditas listas com a quantia arrecadada, porque no fim deste mez devo entregal-as á commissão central.

Quantias arrecadadas:

Do mosteiro de S. Bento............	1:000$000
Do Bispo de Diamantina, por intermedio da casa Rezende............	400$000
Somma	1:400$000

Rio, 23 de abril de 1908. — *Monsenhor Amorim*, vigario geral.

Missa em acção de graças — Ante-hontem, ás 8 horas da manhã, foi celebrada missa na capella do hospicio de S. João Baptista, em acção de graças pelo completo restabelecimento da saúde do estimado clinico dr. Francisco Pereira, director deste hospital.

Essa ceremonia, que foi mandada effectuar pela irmã Sovino, superiora deste pio estabelecimento, foi officiada pelo padre J. Henrique Picot, capellão do hospital.

Por occasião da solemnidade, foram entoados canticos religiosos pelas filhas de Maria Immaculada.

Ao acto compareceram, além de todas as irmãs desta casa de caridade, as filhas de Maria, todos os alumnos do Externato S. José, amigos e admiradores do dr. Pereira.

Entre os presentes, conseguimos obter os seguintes nomes:

Dr. Soares Pereira e toda a sua familia, Joaquim José de Oliveira, Celestino Ferreira Lemos, João Teixeira de Souza, Antonio Ferreira P. Junior e familia, Alberto Moreira, Alberto Duque Estrada de Barros, Vicente Manoel da Silva, José Magalhães Soares de Mesquita, dr. Pego Faria, João Castro Ferreira, dr. Alfredo Barcellos, tenente José Araujo Coutinho Sobrinho e familia, Fernando G. Ramos e familia, J. Pereira, Alfredo Gomes e familia, Alfredo Gomes Cardim, dr. Domingos Ferreira Armando de Barros, por si e sua mãe; Mario Duque Estrada de Barros, Jayme Soares de Souza Castro pelo dr. Francisco de Paula Castro, pharmaceutico Accacio Antunes Pereira, Lucena de Souza, Davina Fróes, Laurinda Gonçalves Pedrosa, Amelia Paranhos, Amnea Paranhay, Christina Corrêa, Jospina Maria da Conceição, Maria de Lourdes Vallim, Jacintha Rossi, Magdalena Kreisler, Ernestina Paes Leme, José Theodoro dos Santos e senhora, Rosa Ferreira, Maria dos Santos, Maria Idalina Bivoras, Maria Ferreira Rodrigues, Maria Luiza de Moraes, Rachel de Queiroz Barros, Ruth Queiroz Barros, Solange Paranhos, Maria Glaswester, Paulina Bernardes, Zulmira dos Santos Lopes Andipa, Clotilde Pereira Antão, Antonio Eduardo Pinto e familia, viuva Siqueira e filhos, viuva Amelia Moraux Ribas, Percilliana Magalhães, Affonso B. Campos, Fernando Lemos, Sabina Brandão, Manoel Barreto de Souza, Amelia Ribas e filha, José Silva, Alamiro Costa e familia, Frederico Miltão da Costa, Emilio Figueiredo Corrêa, Antonio F. Potonio e familia, Armenide Costa, J. F. dos Santos e senhora, professor Manoel Barreto, José Teixeira de Souza e familia, Alberto Haller, Joaquim Jorge de Oliveira, dd. Ernestina e Elvira Paes Leme, Arthur D. E. de Barros e familia, J. M. Soares de Mesquita, familia Vallim, Carlos Rego, Araujo Coutinho, d. Emilia Ferreira Braga, Ruben Barata, Fernando Lemos, Mario D. E. de Barros, Fernando Rego e familia, Paulino Barcellos, Vicente Manoel da Silva, dd. e muitas outras pessoas cujos nomes não conseguimos obter.

Vigararia Geral do Arcebispado — Em 26 de dezembro de 1907. Rev. sr. — O mundo catholico prepara-se para celebrar com o maximo esplendor, no proximo anno, o jubileu sacerdotal de sua santidade o papa Pio X. De todos os soberanos pontifices, nenhum mostrou maior predilecção e amor por nossa querida patria do que o actual; por isso não é licito, a nós catholicos brasileiros, deixar passar esta opportunidade, sem levar a tão bom pae os tributos de nosso affecto e reconhecimento.

Neste intuito alguns representantes da Nação Brasileira, senadores e deputados catholicos, tiveram a idéa de promover a acquisição de um predio nesta capital, afim de offerecel-o ao santo padre para residencia da nunciatura apostolica.

Como a dadiva deve traduzir o sentir de todos os catholicos brasileiros, recorrem ao venerando episcopado, solicitando o seu profícuo concurso.

Este projecto corresponde exactamente aos intuitos do santo padre o papa Pio X que tem aconselhado a diversas commissões fazerem, por essa occasião, obras de caracter permanente em suas dioceses; por isso o eminentissimo e reverendissimo senhor cardeal, approvando-o benignamente, manda-me remetter a v. rev. as listas juntas, afim de obter de cada um dos seus parochianos um pequeno obulo, e scientifique que deve fazer convergir para este um as diversas collectas ordenadas na ultima reunião dos revs. parochos.

Convém que todas as parochias contribuam com qualquer donativo, por minimo que seja, e as listas serão devolvidas afim de formarem um album que será remettido ao santo padre.

As collectas devem ser entregues a esta vigararia geral, juntamente com as listas, até os fins de abril de 1908. — Deus guarde a v. rev. — Rio 26 de dezembro de 1907. — Monsenhor *João Pires de Amorim*, vigario geral.

Missas — Hoje serão rezadas missas nas seguintes egrejas:

A's 5 horas, na capella do hospital de N. S. da Saude, da Gamboa e no convento de S. Sebastião do Castello.

A's 5 1/2, na egreja do Mosteiro de São Bento e na capella do recolhimento de Santa Maria.

A's 6, nas egrejas dos conventos de N. S. da Conceição da Ajuda e de S. Sebastião do Castello e nas capellas do recolhimento de Santa Thereza das Orphãs, da Santa Casa de Misericordia, na dos frades benedictinos, na Tijuca.

A's 6 1/2, nas egrejas de Santo Affonso, do antigo seminario de S. José e do convento de Santo Antonio.

Egreja do Senhor do Bomfim, com as mesmas cerimonias e pompa, hoje, realiza-se nesta egreja em S. Christovão, ás 7 horas da noite, a 5ª via-sacra, com sermão de doutrina pelo rev. padre Benedicto Alves.

No altar-mór, caprichosamente armado, apparecerá a linda imagem do Senhor dos Passos.

A's 7, nas egrejas dos conventos de Nossa Senhora da Lapa do Desterro, de S. Sebastião do Castello e nas egrejas de S. José, missa do coração de Jesus, de N. S. do Rosario.

A's 7 1/2, nas capellas da Immaculada Conceição e do collegio Santo Ignacio.

A's 8, nas capellas do Asylo Izabel e dos frades benedictinos, na Tijuca, e nas egrejas dos conventos de Santo Antonio, de S. Sebastião do Castello e do Mosteiro de S. Bento e nas egrejas do Sagrado Coração de Jesus, de S. Francisco Xavier, missa do Coração de Jesus, de Sant'Anna, do Espirito Santo e de N. S. do Parto.

A's 8 1/2, nas egrejas de Nossa Senhora da Candelaria, missa de Nossa Senhora das Dores, com exposição do Senhor Morto, da Santa Cruz dos Militares, de S. Francisco de Paula, de Nossa Senhora da Lampadosa, do Santissimo Sacramento da Antiga Sé, de Nossa Senhora do Terço, de Nossa Senhora do Carmo, de Nossa Senhora do Rosario, de Santo Antonio dos Pobres, de Sant'Anna, de S. José, de S. João Baptista da Lagoa, de Nossa Senhora da Gloria e do convento de Nossa Senhora da Lapa do Desterro e na capella da Real e Benemerita Sociedade Portugueza de Beneficencia.

A's 9 1/2, na egreja de S. Francisco de Paula, de S. José e do Santissimo Sacramento da Candelaria.

QUERO PORQUE QUERO!

TRES NAVALHADAS

Conhecido desordeiro

Antonio Salvador, que se achava proximo a um kiosque situado na rua Dona Polyxena, em Botafogo, sentiu-se desejoso de tomar alguma coisa e, depois de vasculhar os bolsos, verificou que estava sem dinheiro.

Ainda mais se accentuaram os seus desejos e por isso resolveu conseguir o resultado positivo, mesmo que tivesse de chegar á violencia.

E assim foi.

Victor Alcindo, que descuidosamente passava em direcção á sua residencia, que é no n. 25 da mesma rua, foi abordado por Salvador que o «convidou» a pagar alguma coisa.

O Victor não esteve por isso, tanto mais quanto não conhecia o Salvador, e este mais uma vez sentindo-se contrariado por não poder realizar o que queria, sacou de uma navalha e por tres vezes vibrou-a no rosto do pobre Victor.

Salvador, porém, que é conhecido desordeiro, desta vez não se salvou: foi preso e autoado em flagrante no 7º districto policial.

ESTADO DO RIO

No palacio do Ingá estiveram hontem as seguintes pessoas:

Dr. Bittencourt Sampaio, deputados Lobo Jurumenha, Francisco Tavares, Modesto Mello e Eugenio Pinto, dr. Cruvello Cavalcante, coronel Cantidiano Gomes da Rosa, dr. Miranda Freitas, coronel Francisco Soares de Gouvêa, desembargador Figueiredo e Mello, dr. Raul Rego, major Julio Tibau, dr. Gustavo da Silveira, Rodolpho Macedo, drs. Theophilo Torres, Carlos Gusmão, José M. Bastos, H. B. Weinschenk, capitão Mendes Franco e Victor da Cunha.

VIDA ACADEMICA

Faculdade de Medicina

CURSO MEDICO

1º anno — Pratica oral de anatomia:

João B. Ferreira de Faria, José Lobão, Rodrigo de A. Jorge Souza, Messias L. Cavalcanti, Antonio José Monteiro, Celso R. de Mello, Aristides da S. Campos, João de Oliveira Maia e Gilberto Guimarães.

Turma supplementar:

Hernani da Motta Martins, Manoel Gonçalves Duarte Junior, Borges Bolfort de Oliveira, João da Camara Coelho, João de L. Vianna, Castellar da G Cabral, Joaquim A. Farinha e Renato B. Machado.

Defesas de theses:

Em 27 do corrente.

RESULTADO DOS EXAMES

3º anno — Physiologia:

Joaquim Orlik Luz, distincção; Antonio Leite Junior, Ataliba Amaral de Araujo e Affonso Salgado, simplesmente.

Reprovados 3, faltou 1.

3º anno — Bacteriologia:

José Rodrigues da Graça Mello, distincção; Joaquim Orlik Luz, plenamente; Eugenio de Alcantara Almeida Magalhães, Antonio Leite Pinto Junior, Ataliba Amaral de Araujo e Affonso Salgado, simplesmente.

Reprovado 1.

3º anno — pratica oral — Physiologia — Agenor Mafra, Orlando Doria de Araujo Goes, Jeronymo Baptista Tavares, Francisco Fabio Sette, João Gualberto de Souza Sobrinho, Raul Carlos Briquet e Henrique Ignacio Guimarães.

Turma supplementar — José Gomes Vieira de Souza, Alipio de Oliveira Alves, Amancio Philomeno, Ary de Almeida e Ademaro de Lamare.

CURSO ODONTOLOGICO

Serão chamados hoje:

2º anno — prova escripta de anatomia medico-cirurgica da bocca — Luiz Vieira da Silva Netto, David P. Houston.

Exames do 1º anno — Anatomia da cabeça — Os alumnos sob os ns. 28, 31, 32, 34, 37, 39, 43, 44, 47 e 48, supplementar — 50, 52, 53, 57, 58, 59, 29, 30, 33 e 36.

Physiologia — Os alumnos sob os ns. 1, 3, 4, 5, 7, 17 e 21, supplementar — 25, 26, 29, 30, 33 e 36.

Resultado dos exames — 1º anno odontologico — Histologia — Arthur Garcia de Paiva, plenamente, Adolpho Barbosa da Silva, Juvenal Augusto Bousella, Alberto da Fonseca e Sousa, Xenophonte Lopes de Abreu e Carlos Joaquim da Silveira Netto, simplesmente, 2 reprovados e 2 faltaram.

Physiologia, Francisco de Souza Barroca, Angelo Campello, plenamente, Ottas Salatiel Pereira, Antonio Rodrigues Rolla e Tito Livio Lopes Conrado, simplesmente.

Prova escripta de parteira estrangeira — Anatomia medico-cirurgica da bacia, hoje, ás 11 horas — Joaquina Agapita Carriedo, Esther de Freitas Reis, Mathilde Bastos Tavares da Silva, Assunta Barispani Fienghi.

CURSO DE PHARMACIA

1º anno — Pratica oral de historia natural, hoje ás 11 horas: Socrates G. S. e Castro, Antenor Monteiro Lazaro, Raul Malta, Antonio da F. Carvalho, Abelardo Duarte, Joil de O. Lisboa, Paschoal Volmers, Antonio G. P. Fortes, Jayme Rozemburgo, Joaquim Antonio de Sant'Anna.

Turma supplementar — Ricardo G. da Costa, Abilio B. de Oliveira, Evaristo de Souto Maior, Alfredo A. Areas e Americo da Cunha Brandão.

Escola Polytechnica

Amanhã, sexta-feira 24 do corrente, ás 10 horas da manhã, dar-se-á ponto para prova oral aos seguintes srs.:

Topographia e pratica de trabalhos de campo, etc., para agrimensor — Adolpho Odebrecht e João de Freitas Valle.

Vida escolar

Collegio Alfredo Gomes

Resultado dos exames de segunda época:

1º anno — Affonso Milanez, approvado plenamente em francez, geographia e arithmetica, simplesmente em portuguez e desenho;

Emilio Guadagny, approvado simplesmente em portuguez e arithmetica;

Flavio Marques de Souza, approvado plenamente em geographia e simplesmente em francez;

Hugo José Teixeira, approvado simplesmente em francez e desenho;

João Maria do Valle Carvalho, approvado plenamente em arithmetica;

Luiz Braga, approvado simplesmente em geographia;

Luiz Vianna, approvado plenamente em desenho, simplesmente em portuguez e francez;

Orlando Sardinha, approvado simplesmente em portuguez, francez, geographia, arithmetica e desenho;

Rodolpho Azevedo, approvado simplesmente em francez e desenho.

Houve seis reprovados, sendo um em portuguez, um em francez, dois em geographia e dois em arithmetica.

Desistiram tres.

Exames de segunda época — Admissão ao 2º anno:

Alpheu Gomes, approvado com distincção em desenho, plenamente em francez, simplesmente em portuguez, geographia e arithmetica;

Alvaro Uchôa Cavalcanti, approvado simplesmente em francez, geographia e desenho;

Antonio Carneiro, approvado plenamente em desenho, simplesmente em portuguez, francez e arithmetica;

Armando Rocha, approvado plenamente em portuguez e francez, simplesmente em geographia, arithmetica e desenho;

Augusto Carneiro, approvado simplesmente em portuguez, francez, geographia, arithmetica e desenho;

Americo Ribeiro de Araujo, approvado plenamente em francez e desenho, simplesmente em portuguez, geographia e arithmetica;

Agostinho Torres, approvado simplesmente em francez e geographia;

Arino Ramos, approvado plenamente em francez e desenho, simplesmente em portuguez e geographia;

Aristodemo de Albuquerque, approvado com distincção em arithmetica, plenamente em portuguez, francez e desenho;

Alvaro Cununha, approvado plenamente em portuguez, francez, geographia e arithmetica, simplesmente em desenho;

Carlos Grunder, approvado com distincção em desenho, plenamente em francez;

Carlos dos Santos, approvado plenamente em desenho, simplesmente em portuguez, francez e arithmetica;

Carmo Antonio Mello Coutinho, approvado com distincção em francez, geographia e desenho, plenamente em portuguez e arithmetica;

Cassiano Fernandez, approvado plenamente em francez, geographia e desenho, simplesmente em arithmetica;

Custodio de Souza Pinto Filho, approvado plenamente em portuguez e arithmetica, simplesmente em francez e geographia;

Einar Lima, approvado plenamente em francez e geographia; simplesmente em portuguez, arithmetica e desenho;

Durval Floriano Faria da Cunha, approvado simplesmente em portuguez, francez, arithmetica e desenho;

Hernany Araldo, approvado plenamente em desenho e simplesmente em francez;

José de Mattos Silva, approvado com distincção em francez e geographia, plenamente em portuguez e arithmetica e simplesmente em desenho;

José Savarese, approvado com distincção em francez, arithmetica e desenho; plenamente em portuguez e geographia;

Oldemar José Teixeira, approvado simplesmente em portuguez, francez, arithmetica e desenho;

Paulo Faria da Cunha, approvado plenamente em francez; simplesmente em portuguez, arithmetica e desenho;

Tobias Mello Magalhães, approvado com distincção em portuguez, francez, arithmetica e desenho; simplesmente em geographia;

Sylvio Travassos, approvado com distincção em francez, plenamente em geographia, arithmetica e desenho; simplesmente em portuguez.

Houve 11 reprovados, sendo tres em portuguez, cinco em geographia e tres em arithmetica.

Desistiram tres.

INSTRUCÇÃO MUNICIPAL

Requerimentos despachados:

Pelo prefeito:

Amelia de Carvalho — Indeferido.

Ezequiel Benigno de Vasconcellos — Deferido.

Pelo director:

Angelica Adelaide de Almeida — Como requer.

Antonietta Carolina Tiburcio — Deferido — Remetta-se á directoria de fazenda para pagamento dos emolumentos.

Aurora Barboza de Faria — A' directoria de hygiene para providenciar sobre a inspecção medica.

— O director de instrucção, por acto de hontem, fez as seguintes transferencias de professoras primarias:

Maria Conceição Dias da Cunha, da 1ª escola feminina do 8º districto para a 13ª do mesmo sexo do 7º districto;

Petronilha Martins Maia, da 1ª feminina do 15º districto para a 1ª do egual sexo do 5º districto, e

Alzira Claros de Souza Guimarães, da 6ª masculina do 13º, para a 1ª feminina do 15º districto.

— Foram designadas as professoras primarias Maria Bustamante França, para ter exercicio na 10ª escola feminina do 13º districto e Angelina Sandoval Castrioto Pereira Ferreira, para a 5ª feminina do 12º districto.

— Por acto de hontem do prefeito, foi nomeada a professora elementar Maria Bustamante França para o logar de professora primaria.

— Por acto de hontem foram concedidas as seguintes licenças, na fórma da lei, para tratamento de saude:

de 90 dias, á professora cathedratica Guilhermina dos Santos;

de 60 dias, ao professor adjunto effectivo Paulo José Ribeiro;

de 30 dias, á professora elementar Maria Norberta Barata de Almeida.

Assistencia á Infancia

Pelos grandes serviços prestados ao instituto de Protecção á Infancia do Rio de Janeiro, o seu conselho administrativo resolveu conferir o titulo de socios benemeritos ás seguintes pessoas:

Senador dr. Antonio Azeredo, deputado dr. Francisco de Paula Guimarães, deputado dr. Domingos Gonçalves, general dr. Francisco Marcellino de Souza Aguiar, dr. Francisco Pereira Passos, barão de Itacurussá, dr. Alfredo Ferreira de Magalhães, dr. Joaquim Tanajura, dr. Menandro Filho, dr. Castro Rebello Kock, dr. Vicente Piragibe, dr. Aureliano Portugal, Lindolpho Azevedo, Coelho Netto, capitão de corveta Jovino Ayres, dr. Edmundo Bittencourt, d. Honorina de Assis, Alberto Saraiva da Fonseca, commendador João Carlos de Oliveira Rosario, Ernesto Souza, tenente Americo Eugenio Ferreira Guimarães, João Marques Carvalho, Almanzor Chaves, Alfredo Souza Araujo Monteiro, Jacomo Rosario Staffa e Affonso Spinelli.

Dos srs. J. Gonçalves & Ribeiro recebemos um kilo do esplendido Café Mineiro.

Esse café é puro, especialmente extrahido no Estado de Minas e torrado, com a maior perfeição nesta capital.

O seu deposito é na rua Marechal Floriano Peixoto n. 44.

8º DISTRICTO

O dr. Caetano Junior, delegado do 8º districto, que ha tres dias estava enfermo, reassumiu hontem o exercicio das suas funcções.

CONSELHO MUNICIPAL

A SESSÃO DE HONTEM

A acta — Pedidos de rectificação — Um projecto — Ordem do dia

A sessão de hontem foi presidida pelo dr. Mendes Tavares.

Lida a acta da sessão anterior, os intendentes Salustiano Quintanilha e Bethencourt Filho fizeram reclamações sobre a mesma e pediram as devidas rectificações.

Attendidos pela mesa e não havendo expediente para ser lido, pediu a palavra o intendente Ernesto Garcez, que enviou á mesa um projecto autorizando o prefeito a admittir como contribuinte do montepio municipal o juiz dos Feitos da Fazenda Municipal.

Passando-se á ordem do dia, foram approvados os seguintes projectos:

2ª discussão do projecto n. 86, de 1907, prohibindo a concessão de licença para o divertimento denominado «Corrida de Touros» com uma emenda do intendente Assumpção;

2ª discussão do projecto n. 92, de 1907, autorizando o prefeito a mandar rectificar o lançamento relativo a diversos predios, que menciona, pertencentes ao dr. Antonio José Pedreira de Magalhães Castro;

3ª discussão do projecto n. 69, de 1906, autorizando o prefeito a mandar contar ao engenheiro Oscar de Azevedo Marques o tempo de serviço nocturno, que prestou como fiscal e ajudante de carris e como fiscal da illuminação de Paquetá.

As redacções dos projectos n. 1 que regula o modo por que as carvoarias poderão ter em deposito ou á venda o carvão em saccos ou a granel e dá outras providencias, e n. 2 que estabelece que as «garages» só poderão depositar a gazolina ou outros inflammaveis, de que fizerem uso, em barracões que estejam isolados dos predios circumvizinhos. Vão ser submettidos a 4ª discussão, a pedido dos intendentes Salustiano Quintanilha o n. 1 e Bethencourt da Silva o n. 2.

Nada mais havendo a tratar, foi suspensa a sessão e marcada a ordem do dia para a de hoje.

LIGA MARITIMA BRASILEIRA

O Congresso Estadual do Paraná, attendendo aos reaes serviços que a Liga Maritima Brasileira está prestando á marinha mercante e de guerra e ao desenvolvimento do paiz, acaba de votar um pequeno subsidio annual, na importancia de 2:0$500 para auxiliar a propaganda dessa instituição.

MARINHA

O almirante Cordovil Maurity, chefe do estado maior general da Armada, presidiu hontem a reunião do almirantado brasileiro.

— Foram excluidos da Companhia Correccional, por se terem regenerado, os marinheiros nacionaes Sabino Antonio Machado e João de Sant'Anna Lima, embarcados no navio-escola *Primeiro de Março*.

— Foi desligado do Corpo de Infanteria de Marinha o enfermeiro de 1ª classe, Eduardo de Macedo Guimarães.

— Foram nomeados: o 2º tenente commissario J. sé de Azevedo Maia para exercer interinamente o cargo de secretario da capitania do porto de Matto Grosso, o 1º tenente cirurgião dr. José da Gama Melcher Serzedello para auxiliar de clinica para o hospital de Marinha, e o enfermeiro de 1ª classe João de Figueiredo Lisboa para servir no Corpo de Infanteria de Marinha.

— Desembarcaram o 2º tenente commissario José Norberto de Castro Moraes do *Bacharelo*, e o enfermeiro de 1ª classe João de Figueiredo Lisboa, do *Tymbira*.

— Foi nomeado machinista do rebocador *Intrepido* o machinista contratado Henrique Delhesse do Nascimento.

MISSAS

Das missas annunciadas no *Correio da Manhã* rezaram-se hontem as seguintes:

D. AMELIA TEIXEIRA MARINHO — No luxuoso altar de Nossa Senhora das Dores da matriz de N. S. da Gloria, no largo do Machado, celebrou-se hontem, ás 9 horas, missa de decimo sexto mez pelo eterno descanso da alma da pranteada sra. d. Amelia Teixeira Marinho.

O altar, onde fôra celebrada a ceremonia pelo padre José Ventura, achava-se profusamente illuminado.

Além de outras pessoas, assistiram á ceremonia as seguintes:

A. Pinto Ferreira, capitão Herminio Sampaio, dr. A. Santiago, dr. C. Borges, dr. Alberto Figueira, coronel Oliveira e Silva e familia, Pedro de Vasconcellos, commendador Faria Homem e o representante desta folha.

JOSÉ FARIA DO ROZARIO — D. Emilia Faria do Rozario e suas filhas, genros e mais parentes, do fallecido José Faria do Rozario, mandaram celebrar hontem, ás 9 horas, missa em suffragio de sua alma na egreja matriz do Engenho Novo.

Compareceram ao officio, além da familia, amigos e admiradores deste finado moço.

D. CONSTANÇA SEBRÃO RIBEIRO — Celebrou-se hontem, ás 9 horas, missa de trigesimo dia em suffragio da alma da pranteada sra. d. Constança Sebrão Ribeiro, mãe do coronel Silvino Ribeiro, fallecida na Bahia.

O altar-mór achava-se ricamente ornamentado e profusamente illuminado.

Officiou o padre Epaminondas Rollin.

Por occasião da ceremonia foram executadas varias musicas sacras no harmonium deste templo pelo padre Joaquim Alvim. Assistiram a cerimonia grande numero de pessôas, cujos nomes não conseguimos obter.

JOSÉ PEREIRA LEITE — Por alma do estimado sr. José Pereira Leite, foi hontem celebrada missa, ás 9 horas, na capella de Nossa Senhora da Saúde.

Esse acto foi mandado rezar pelo sr. José Brasil e Domingos Motta.

Compareceram á cerimonia amigos e admiradores do fallecido.

Folhetim do «CORREIO DA MANHÃ» 56

O principe Zilah

POR JULES CLARETIE

— Esqueci-me de que são passados mais de trinta annos sobretudo! pensava Varhély com tristeza.

O conde Ladany convidou-o a sentar-se numa das cadeiras destinadas aos pretendentes. E interrogava o velho Varhély com affabilidade — tendo nos labios o sorriso da chancellaria — sobre a sua vida, as suas amisades, acerca de Paris e do principe Zilah e, com toda a discreção levava-o docemente a confiar-lhe o que elle, Varhély, pretendia do ministro do imperador da Austria.

Varhély ia pouco a pouco tranquilizando-se. José Ladany parecia-lhe ter-se moralmente conservado o mesmo. Cortára os bigodes, os cabellos tinham-lhe caido, comtudo o coração conservava-se novo e talvez hungaro: — o coração ou pelo menos o espirito.

Varhély não teve difficuldade em expôr o que o levava a Vienna.

Fel-o franca e ousadamente, como quando atacava de frente o inimigo, de egual para egual, com aquelle bravo tornado ministro.

— Póde, disse bruscamente o antigo hussaro, prestar-me um serviço... um grande serviço... Nunca pedi nada a pessoa alguma... Todavia fiz esta viagem a Vienna para lhe pedir... para lhe supplicar de...

— Diga, meu caro conde. Far-se-á o que deseja, pelo menos espero-o.

O tom com que proferiu estas palavras era mais fino ou pelo menos mais official.

— Pois bem! exclamou Varhély, o que lhe venho reclamar, é, como recordação do tempo em que fomos irmãos de armas (o ministro passou rapidamente, com gesto nervoso, os dedos pelas suissas)... a liberdade dum homem!... sim a liberdade de um homem que lhe não é desconhecido!

Ah! é então disso que trata? perguntou o conde José, sentado na sua cadeira ministerial, com as pernas cruzadas, as mãos juntas e a cabeça ligeiramente inclinada, examinando, por entre as palpebras meio cerradas, o rosto de Varhély, que ousadamente o olhava de frente.

O contraste era profundo entre aquelles dois homens, o soldado de grandes bigodes como encanecidos nas batalhas, e o chanceller elegante, de maneiras mundanas; dois companheiros do passado, que tinham ouvido sibilar as mesmas ballas.

— Eis a minha pretenção, replicou Varhély. Tenho o maior interesse em que um dos nossos compatriotas... neste momento prisioneiro em Varsovia, julgo... numa palavra preso em Varsovia, ha poucos dias... seja posto em liberdade. Tenho nisso o mais absoluto interesse, repetiu Yanski, cujos labios se tornaram tão brancos como o bigode.

— Oh! disse o ministro, aposto que já sei de quem me vem falar.

— Do conde Menko.

— Perfeitamente!... Menko foi com effeito preso pela policia russa na occasião em que transpunha os humbraes da casa de um tal Sabanoff... ou Sadanoff... quasi o meu nome hungaro em lingua russa.. Esse Sabanoff, que residiu não ha muito tempo em Paris, é accusado de fazer parte de uma conspiração contra o czar... Não é nihilista, mas um descontente... De resto um cerebro desequilibrado... Sem mais preambulos, o conde Menko ligou-se não sei como com esse Sabanoff... E foi juntar-se com elle na Polonia e, palavra de honra, a policia russa deitou-lhe a mão. Bem longe de a censurar, confesso-lhe que andou muito bem.

— Tambem, disse Varhély, não discuto o direito da policia russa se defender ou de defender o czar. O que lhe venho pedir é de interceder pelas vias diplomaticas junto ao governo russo para que Menko seja posto em liberdade.

— Interressa-se muito por Menko?

— Muito, respondeu Yanski, num tom que não passou despercebido ao ministro.

— Então, perguntou com um uma lentidão estudada o conde Sadany, deseja?...

— Que se dirigisse uma nota ao embaixador da Russia reclamando a liberdade de Menko... Foi Augusto Valla, como sabe, o antigo ministro de Masini...

— Sei, respondeu o conde José, com o seu habitual sorriso cheio de subentendidos.

— Foi Valla que me communicou a prisão de Menko, de quem eu já tinha pressa de saber o paradeiro... Valla foi avisado, pela embaixada italiana em Paris, da prisão de Sabanoff e da cumplicidade apparente ou real de Miguel Menko... Elle deu-me conhecimento... E como nós dois procuramos obter a liberdade de um homem detido pela autoridade moscovita — o que não é, bem sei, coisa facil, — lembramo-nos de v. ex., como me teria dirigido ao chefe da Legião dos Estudantes para pedir o seu auxilio em caso de perigo!

Yanski Varhély não era diplomata, e aquella fórma de reviver factos passados produzia na epiderme do ministro titilações desagradaveis, que o conde Ladany não deixava perceber.

O ministro conhecia perfeitamente o caso de Vasorvia. Um hungaro achava-se envolto, e um outro de categoria elevada e do valor do conde Menko a autoridade austro-hungara fôra logo informada. Provavelmente, não havia contra Menko, provas de cumplicidade material, effectiva, mas, como José Ladany dissera, parecia evidente que elle fôra á Polonia para encontrar-se com Sabanoff.

Tinha interceptado um aviso dirigido a Menko por Sabanoff. Ambos deviam dentro de curto prazo partir para Petersburgo. Sabanoff tinha no exercito russo relações suspeitas; varios officiaes de artilheria, presos e enviados para as minas, eram seus amigos.

— O negocio é grave, respondeu o conde. Nós não podemos na presente occasião, por um caso particular, tornar mais tensas com uma nação... amiga relações como tantas outras, deixo-lhe o cuidado de adivinhar que, meu caro Varhély, tantas outras procuram difficultar... Comtudo queria ser-lhe agradavel... Queria, asseguro-lhe...

— Si o conde Menko não for solto, o que lhe acontecerá? perguntou Yanski.

— Ah! ah! irá pelo menos, e apezar de estrangeiro até á Siberia!

— A' Siberia! E' muito longe e raras vezes se regressa de lá, disse Varhély com a voz quasi rouca. Eu daria não sei que para que Menko fosse posto em liberdade.

— Era-lhe mais facil não se deixar agarrar por um sargento russo!

— Sim, mas emfim, foi. E é a sua liberdade, repito-lhe, que venho reclamar... Um semelhante pedido de soltura não constitue uma ameaça, nem um *casus belli*, que diabo?

Deteve-se, vendo que o ministro o acalmava com um gesto.

— Certamente, respondeu o conde José fazendo estalar a lingua contra o céo da bocca, mas é desagradavel... desagradavel... Diabo do Menko!... Cabeça esquentada!... Um maluco!... Abandonar a diplomacia para correr aventuras!

Continúa

MAFALDA ROSA DO AMOR DIVINO— Pelo setimo dia do fallecimento da veneranda d. Mafalda Rosa do Amor Divino, foi hontem celebrada missa pelo eterno descanso de sua alma na egreja de Nossa Senhora da Piedade.

Este acto religioso foi mandado effectuar pelo sr. José Vaz de Santa Rosa, sua mulher, sobrinhos e netos.

O officio foi assistido por pessoas da familia e outras cujos nomes não conseguimos obter.

JOÃO DO NASCIMENTO PAIVA — Um grupo de amigos do finado João do Nascimento Paiva, mandou celebrar hontem ás 9 horas, na elegante capella de Nossa Senhora do Bomsuccesso, missa pelo eterno descanso de sua alma.

Este officio que se revestiu de todos os apparatos proprios desses actos, foi assistido por grande numero de pessoas, cujos nomes não conseguimos saber.

D. MARIA JOAQUINA DA CONCEIÇÃO— Em suffragio da alma da estimada sra. d. Maria Joaquina da Conceição, foi hontem rezada missa por sua alma na capella de Nossa Senhora da Conceição do Realengo, ás 9 horas.

A solemnidade foi mandada effectuar por parentes e conhecidos da fallecida.

O acto foi assistido por parentes e admiradores da finada.

FALLECIMENTOS

Após crueis padecimentos, produzidos pela terrivel tuberculose, hontem, pela madrugada, entregou a alma ao creador, d. Luiza Murinelly de Carvalho, esposa do nosso companheiro de imprensa Castellar de Carvalho.

A morta era filha de uma familia distincta. Perdem os quatro filhinhos que ella deixa, a mais dedicada das mães, como o Castellar de Carvalho, dedicada esposa, que tanto alento lhe dava nessa vida cheia de agruras e de difficuldades qual a de *reporter*.

Hontem mesmo, ás 5 horas da tarde, foi o corpo da inditosa senhora levado para o Campo Santo de S. Francisco Xavier, tendo a acompanhal-o grande numero de pessoas amigas, achando-se o seu ataude coberto de bellas e significativas corôas.

— Sepultou-se hontem no cemiterio do Carmo o sr. José Maria de Carvalho Junior, natural de S. Paulo, casado e 54 annos de edade, fallecido á rua Bento Lisboa n. 108.

— Falleceu hontem e sepulta-se hoje a senhorita Lydia Petra José da Trindade, cujo feretro sae hoje, ás 9 horas, da rua do Barão de Mesquita n. 31 para o cemiterio de S. João Baptista.

— Sepultaram-se hontem no cemiterio de S. Francisco Xavier:

Maria Candida Moulé, 16 annos, solteira, rua Conselheiro Zacharias n. 35; Porcina de Oliveira, 25 annos, Santa Casa; José Ferreira Belem, 42 annos, viuvo, Santa Casa; Pedro Marins, 52 annos, solteiro, Necroterio; Climaco José de Souza, 29 annos, solteiro, Santa Casa; Olivia de Mello Rosas, 38 annos, viuva, rua Itapirú n. 85; Domingos Ferreira Simões, 13 annos, solteiro, rua Visconde de Itaúna n. 353; Maria da Luz, 52 annos, viuva, Santa Casa; Philomena Rita de Oliveira, 40 annos, solteira, rua General Pedra 63 B; Francisco, filho de Victor Pereira da Silva, 2 1|2 annos, rua Alice n. 16; Maria, filha de Joaquim Augusto da Silveira Monteiro, 6 dias, rua de S. Christovão n. 151; Claudionor, filho de Rosa Candida de Oliveira, 4 annos, rua Visconde do Rio Branco n. 59; José, filho de Januaria Maria da Conceição, 43 dias, rua Tobias Barreto n. 13; Maria, filha de Manoel Aguiar Junior, 3 annos, rua Presidente Barroso n. 8; Jayme, filho de Manoel Augusto de Andrade Faria, 13 mezes, rua Doutor Silva Pinto n. 6 A; Jorge, filho de Francisco Motta, 18 mezes, rua Villa Rica n. 11; Pedro, filho de José Virgilio Ramos Azevedo, 3 1|2 mezes, rua D. Anna Nery n. 77 B; Aurora, filha de Jorge Petersen, 2 mezes, rua Estacio de Sá n. 11.

No cemiterio de S. João Baptista:

Maria, filha de Jorge Domingues Guimarães, 3 mezes, praia das Saudades n. 36; Belchior Sebastião Ramos, 30 annos, casado, hospital de S. João Baptista; José Gliz, 12 annos, Necroterio; Leopoldina Corrêa, 36 annos, solteira, rua Pedro Americo n. 137; Maria Isabel, 52 annos, viuva, rua Jardim Botanico n. 5; Francisco de Paula Thomé, 21 annos, solteiro, rua Pinheiro n. 25.

No cemiterio da Penitencia:

Severiano Ferreira da Motta Machado, 57 annos, viuvo, hospital da Penitencia.

— Foram sepultados no dia 18 nos cemiterios:

De Jacarépaguá:

José Marques Gomes, 52 annos, rua Alayde 2 (D. Clara); Julião, 8 mezes, filho de Maria da Gloria da Silva, rua Dr. Candido Benicio 48 H; Marietta Macedo Amorim, 17 mezes, filha de Alberto da Costa Amorim, rua Domingos Lopes 60 A; Antonio, 1 anno e 9 mezes, filho de Adão Lopes, rua Baroneza; Olympia Carolina da Conceição, 44 annos, rua Alayde 4 A (indigente).

De Guaratiba:

Maria Benedicta da Conceição, 83 annos, logar denominado Cacaromorra; Benedicta, 14 dias, filha de Anthero Manoel do Nascimento, na Barra; Maria da Gloria, 3 mezes, filha de Antonio Teixeira de Carvalho, na Pedra; Antonio, 4 mezes, filiação ignorada; um indigente.

No dia 20—Jacarépaguá:

Angelo Deibez, 7 mezes, filho de Jacob Laiz, serra do Rio das Pedras; Genesio Dias Pereira, 48 annos, Taquá; Maria, 2 mezes, filha de Luiz José da Fonseca, quartel do 5º regimento; Antonia, 2 annos, filha de Maria da Conceição, Barro Vermelho.

De Campo Grande:

Luiza Candida Vieira, 30 annos, rua da Pedra (Guaratiba).

No dia 21—Furtites, 3 annos, filha de Alzira Maria da Conceição.

De Inhaúma:

Benedicto Q. filho de Oliveira, 20 annos, solteiro, rua Angelo 15; José de Carvalho, 43 annos, Travessa do Cordeiro n. 2; Rubens, 10 mezes, filho de Arnaldo Dias Pereira, rua Madeira 1; Luiz, 1 anno, filho de Mathilde de L..., rua Getulio n. 9; Jéto, filho de Benedicto Carvalho Bastos, rua Avenida da Liberdade 2; Maria da Gloria, 2 mezes, filha de Francisco Manoel Monteiro, rua Santa Anna 17; dois indigentes; José Ricardo Barbosa, 43 annos, rua Piauhy 47; Mary Stietenstein, a lenda, 57 annos, rua Piauhy 37; Mathilde Caseros, 23 annos, rua Padilha 20; Waldemar, 1 anno, filho de Javito Francisco Leal, rua S. Gabriel 5; Maria da Conceição, 4 1|2 mezes, filha de Julieta Francisca Leal, rua José dos Reis 4 B; Alfredo, 7 mezes, filho de Manoel José da Silva, rua Alvares de Azevedo 3; Edmundo, 5 annos, filho de Antonio Rodrigues de Oliveira, rua José dos Reis 49 A; José Alves, 6 annos, filho de Antonio Alves, estrada de Santa Cruz 6; Jéto, filho de Justino Vieira da Motta, rua D. Thereza 6; Grimophim, 19 mezes, filho C. Pinto, rua Barcellos 1 A; dois indigentes.

De Realengo:

Maria, 16 mezes, filha de Silveria Rosa da Conceição; Georgina, 1 anno, filha de Manoel Pacheco Barros e um indigente.

COMMERCIO

Rio, 24 de abril de 1908.

Cambio

Continuaram inalteradas as taxas officiaes de 15 1|8 e 15 pence sobre Londres, nas tabellas dos bancos, durante todo o dia.

O mercado abriu e conservou-se calmo, sacando o Banco do Brasil nas condições anteriores, isto é, letras para as malas de 29 do corrente e 6 de maio vindouro, os estrangeiros a 15 1|8 d. sem condições, contra o outro papel a 15 3|16 d.

O movimento do dia foi nullo, encerrando-se o dia com as taxas acima inalteradas.

O valor official do soberano foi de 15$803 a 15$865.

As taxas officiaes affixadas pelos bancos foram as seguintes:

Praças:			A 90 d|v
Londres	15 1/8	a	15 3/16 d.
Paris	629	a	634
Hamburgo	776	a	780
			d|v
Italia	638	a	640
Portugal	335	a	33-
Nova-York	3$295	a	3$310
Madrid	573	a	575
Turquia	—	a	14 27/32 d.
Buenos Aires	—	a	3$216
Montevidéo	—	a	3$483
Ouro nac., por 1$ (vales)	1$793		—

Rendas Fiscaes

RECEBEDORIA DO ESTADO DE MINAS

Arrecadação do dia 23	4:331$509
De 1 a 23	121:254$221
Em egual periodo do anno passado	356:933$593

Mercado de café

Venderam-se na quinta-feira 9.000 saccas.

Continuou, ainda hontem, firme o mercado dos commissarios, mas sem animação, regulando nos negocios effectuados os preços de 5$100 a 5$200 por arroba, pelo typo 7.

Para a exportação notava-se procura regular, ainda que as vendas conhecidas á tarde fossem forçadas em 9.000 saccas, continuando inalterados os preços de 5$100 a 5$200 por arroba, pelo typo 7, mantendo-se os vendedores bem sustentados.

Entraram 1.900 saccas por barra a dentro.

Rio Jundiahy passaram 6.900 saccas com destino a Santos.

O mercado de Nova-York fechou na quarta-feira sem alteração no disponivel e com alta de 5 pontos nas opções; o do Havre subiu 25 c. e o de Hamburgo com baixa de 1|2 pfennig.

Hontem a bolsa de Nova-York abriu com as cotações inalteradas; a do Havre com alta de 25 c. e a de Hamburgo inalterada.

Continuamos com as cotações anteriores:

Typo 7	5$100	a	5$200
» 7	5$100	a	5$200
» 8	4$900	a	4$900
» 9	4$600	a	4$700

Entradas no dia 22:

Estrada de Ferro Central	46.596
Cabotagem	35.400
Barra dentro	514.700
Total: kilogrs	596.696
» saccas	9.947
Desde o dia 1º	
E. de F. Central	2.358.758
Cabotagem	533.957
Barra dentro	4.252.708
Total: kilogrammas	7.145.476
» saccas	119.091
Média diaria, saccas	5.413
Desde o dia 1º de julho	2.773.109
Em egual periodo de 1907:	
E. de F. Central	5.761.872
Cabotagem	928.651
Barra dentro	7.491.71
Total: kilogrammas	14.182.183
» saccas	236.370
Média diaria, saccas	10.742

Embarques no dia 22:

Destinos:	
Europa	1.508
Rio da Prata	750
Total	2.258
Desde 1º do mez	103.929
Em egual periodo de 1907	182.912
Desde o dia 1º de julho	3.235.7[illegible]

MOVIMENTO

Existencia no dia 21	399.989
Embarques no dia 22	2.258
	397.731
Entradas no dia 22	9.947
Existencia no dia 22	407.678

Bolsa

O movimento foi o seguinte:

VENDAS

Apolices:	
Geraes 5 %, 1 a	1:0[illegible]
» 5, 29, 1, 1 a	1:017$
» 4, 20, 20, 5, 5, 16, 2, 3, 6, 5 a	1:018$
Emp. 1897, 14, 11, 5, 18 a	1:015$
Emp. 1903, 1 a	1:030$
» 10 a	1:022$
Emp. Municipal (1906), 12 a	185$
» (1906) 20 a	176$
Emp. de Petropolis, 10 a	200$
Estado do Rio, 4 %, 1, 20, 15, 10, 62, 50, 100 a	658$500
» 25 a	658
Bancos:	
Brasil, 13 a	135$
Commercial, 38 a	110$
» 5 a	112$
Companhias:	
Sapucahy, 100, 500 a	29$
Confiança, 75 a	35$
» 10 a	35$
Brasil Industrial, (Tec.) 80 a	245$
Corcovado, 50 a	225$
Petropolitana, 20 a	275$
Progresso Industrial (Tec.), 30, 75 a	330$
Docas da Bahia, 10 a	8$
Docas de Santos, 26 a	370$
Transp. e Carruagens, 200 a	72$
Debentures:	
Carris Urbanos, 10, 60 a	203$
Jardim Botanico, nom., 100 a	214$500
Mercado Municipal, 1º a	190$
Consolidades da Penitencia, 100 a	220$
«Jornal do Commercio», 8 a	191$
ALVARA'	
Constr. Civis, 30 a	491$500

Offertas

Regularam as seguintes:

Apolices:		
Geraes de 5 %	1:018$	1:017$
Emp. de 1897	1:017$	1:014$
Emp. de 1903	1:024$	1:020$
Estado de Minas	808$	806$
Estado do Rio, 4 %	659$500	658
» 6 %	625$	—
Emp. Municipal	187$	185$
» (1906)	178	176$
» (Lit. 20)	280$	276$
Debentures:		
Carris Urbanos (2008)	204$	202$
J. Botanico	214$500	214$
Cantareira	—	205$
Candelaria	—	221$
Corcovado (fab.)	203$	200$
M. Fluminense	198$	—
» nom	204$	—
Poços de Caldas	95$	80$
S. Aleixo	—	198$
Mercado Municipal	192$	191$
Ordem da Penitencia	222$	219$
Rodrigues & C.	196$	192$
S. Paulo	216$	214$
» (2ª)	—	208$
Acções de bancos:		
Brasil	139$	136$
Commercial	111$	110$
Commercio	148$	144$
Lav. e do Commercio	123$	—
Rural Hypothecario	145$	175$
Carris de ferro:		
J. Botanico	212$	210$
» 4 %	80$	79$
Estradas de ferro:		
M. de S. Jeronymo	15$	13$
V. Sapucahy	29$	28$
V. a Minas	15$	11$
Seguros:		
Argos Fluminense	460$	450$
Confiança	40$	35$
Integridade	—	32$
Varegistas	55$	53$
Mercurio	2$	—
Previdente	—	300$
Tecidos:		
Alliança	300$	—
Brasil Industrial	—	245$
Confiança	—	250$
Carioca (fab.)	—	310$
Corcovado	225$	—
Cometa	253$	—
São Aleixo	150$	—
Magéense	—	140$
Progresso Industrial	325$	318$
Petropolitana	280$	270$
S. Felix	60$	—
Diversas:		
Docas de Santos	375$	313$
Docas da Bahia	7$	6$750
Loterias Nacionaes	11$	10$500
Mercado Municipal	126$	100$
Melh. no Brasil	130$	110$
Terras e Colonização	1$500	—
Transp. e Carruagens	75$	70$
Norte Oeste	$750	—

Diversas notas

REUNIÕES CONVOCADAS

Companhia Morro da Mina, á 1 hora, de 25.

Companhia Cantareira e Viação Fluminense, em 25.

Banco do Brasil, no dia 25, á 1 hora.

Centro do Commercio de Café, no dia 27, á 1 hora.

Empreza Navegação Brasileira, á 1 hora de 27.

Companhia Manufactora de Conservas Alimenticias, á 1 hora de 29.

Companhia Fiação e Tecidos Cometa, á 1 hora de 29.

Companhia Docas de Santos, no dia 30, ás 12 horas.

Empreza Fluminense de Annuncios, no dia 30, á 1 hora.

Companhia Transporte e Carruagens, no dia 30, á 1 hora.

Maio:

Companhia Linho Perinl, ás 3 horas, de 1.

Companhia Geral de Seguros, no dia 5, á 1 hora.

Empreza de Obras Publicas no Brasil, no dia 5, ás 2 horas.

Cabotagem

EM 23

Arroz pilado, 1.091 saccos. Amendoim, 233 saccos. Aguardente, 11 pipas. Animaes: 11 cavallos.

Banha, 882 caixas. Biscoutos, 46 caixas. Bolachas d'agua, 40 caixas. Barris vasios, 40.

Carne salgada, 149 barricas e 37 caixas. Carne de porco, 36 barricas. Cola, 5 caixas e 7 barricas. Charutos, 8 caixas. Cigarros, 1 caixa. Camisas, 5 caixas. Camisas de meia, 5 caixas. Cal, 1.690 saccos. Cabos de vassoura, 10 amarrados. Cebolas, 46 caixas. Cocos, 250 saccos. Capachos, 2 amarrados. Cambotas pequenas, 1 fsl.

Dobradiças, 41.

Farinha, 11.856 saccos. Feijão, 461 saccos. Favas, 150 saccos. Fumo, 9 encapados. Fumo em folha, 15 fardos.

Gomma, 3 caixas. Graxa, 13 bordalezas e 50 pipas. Garrafas vasias, 2 caixas.

Herva matte, 30 barricas.

Impressos, 6 caixas.

Jogas, 10 barricas. Lentilhas, 20 saccos. Lã, 1 fardos.

Madeira: costadinhos de diversas qualidades, 632 5/32 duzias, pranchões de diversas qualidades, 1 duzias e de pinho 11.282. Ripas de gissara estaque, 257 molhos e 150 ... taboas de pinho 60 amarrados e 4.045, toros de pinho 460. Manteiga, 431 caixas. Massa de tomates, 26 caixas. Molduras, 2 caixas.

Ovos, 8 caixas.

Peixe em salmoura, 2145 barris. Palas, 1 caixa. Parafusos de ferro, 29 caixas. Piassava, 128 molhos. Pelles, 1 caixa.

Queijo do reino, 5 caixas.

Sebo, 2 barricões, 329 bordalezas e 481 pipas. Sola, 30 fardos e 66 rolos. Solução medicinal, 37 engradados.

Toucinho, 25 fardos e 20 jacás. Taboinhas para caixas, 613 amarrados. Tremoços, 25 saccos. Toneis de ferro vasios, 3. Tecidos de algodão, 19 fardos.

Vinho, 35 barris e 25 1/5. Vinho quinado, 60 caixas. Vinho malsola, 16 caixas. Vermouth, 35 caixas. Vermouth, 345 caixas e 1.073 fardos.

Assucar	*Saccos*
De Itajahy	96
Café	*Kilos*
«Gloria», de Angra dos Reis	2.460
«Itatiba», de Santos	27.600
«Muquy», da Victoria	3.000
«Pinto», de S. João da Barra	30.540
	63.600

Embarcações despachadas

EM 23

Hamburgo—Paq. all. «Cap Verde», de 3.793 tons., consigs. Theodoro Wille & C., c. varios generos.

Santos—Paq. all. «Dacia», de 2.201 tons., consigs. Theodor Wille & C., em lastro.

Buenos Aires—Vap. ing. «Westgate», de 1.767 tons., consig. Moinho Inglez, c. varios generos.

Barbados—Lug. ing. «Luarca», de 402 tons., consig. R. Walker & C., c. varios generos.

New Port—Paq. ing. «Marina», de 1.760 tons., consig. R. L. Harrison, c. varios generos.

Movimento do porto

ENTRADAS NO DIA 23

Cabo-Frio, 1 d.—Hiate «Despique», 30 tons., m. Francisco Rodrigues de Oliveira, equip. 5, c. cal a Antonio da Costa Miranda.

New Port e escs., 36 ds., 1 da Bahia—Paq. ing. «Tyne», comm. Ellis, c. varios generos a Royal Mail C.

Santos, 16 hs.—Paq. all. «Cap Verde», comm. Feldmann; passags.: Paul Oppermann, João Wolff e senhora, Antonio Pinto Como, Marie Schroeneher, Rodolpho Guarape, Rudolph Wagner, dr. Th. Ribeiro, 3 em 3ª classe e 65 em transito, c. café a Th. Wille & C.

Dunkerque e escs., 37 ds., 12 de Lisboa — Paq. ing. «Susquehanna», comm. Butterwitheck; passags.: 9 em 3ª classe e 25 em transito, c. varios generos a Costaleim & C.

SAIDAS NO DIA 23

Antonina e escs.—Paq. «Paraná», comm. E. Milgivick.

Rio Grande do Sul e escs.—Paq. «Maroim», comm. Elmano Rocha.

Santos—Paq. «Aracaty», comm. Benjamin Rocha.

Porto Alegre e escs.—Paq. «Iris», comm. M. Nunes Ramos; passags.: Alfredo de Lemos Duarte, Antonio Lourenço, Arthur Turrill, Aristides Macedo e 7 em 3ª classe.

Cabo-Frio—Patacho «Olivia», 91 tons., m. Antonio de Andrade, equip. 8, c. varios generos.

Pernambuco—Hiate «Reinder», 577 tons., m. Antonio Bahia, equip. 7, c. lastro.

Porto Alegre e escs.—Paq. «Sirio», comm. Alcides de Freitas; passags.: Arthur Castro, Nestor Figueiredo Peixoto, capitão João Jaymo Pessoa da Silveira, tenente E. Nunes de Oliveira e senhora, Maria Zulmira Besouchet, tenente Alfredo P. Cruz e familia, capitão Claudino C. F. Primo, Maria da Luz F. e familia, J. Monte e senhora, José Babará, Deolinda Leite, dr. Durval Gonçalves e senhora, Rozendo Nogueira, Onofre Lemos, Manoel Loureiro, Adolpho Archele, Manoel C. Pinto de Almeida, Edmundo B. Pentzel, Ernestina Romero, Antonio dos Santos Ayrosa, Cerqueira Lima e familia, Maria de Souza e 1 filha, José Mariano de Faria, Mario V. Nogueira e familia, Alberto Saraiva, Alberto Chesanti, Arthur Bouniard, Ernest Bockirs, Albina Frauno, Carlos Pery de Lemos, dr. Guedes Pereira, Mario Dias, Gastão R. Pereira, Julio Góes, Antonio Braga, Carlos Saldanha e 37 em 3ª classe.

Santos—Paq. ing. «Tennyson», comm. Allen; passags.: W. Bradford, René Vanorden, J. S. Cramer e 15 em transito.

Villa Bella e escs.—Paq. «Guanabara», comm. Serafino G. Regado; passags.: dr. Joaquim Castello Branco e 3 em 3ª classe.

Santos—Paq. «Gloria», comm. Leopoldo dos Santos; passags.: Antonio José Ribeiro, José Joaquim Barrozo, Capitolina Barroso, dr. D. Santos Marques e familia.

Maritimas

VAPORES A ENTRAR

24	Rio da Prata, «Iang-Tsé».
25	Rio da Prata, «Cap Vilano».
25	Portos do norte, «Goyaz».
26	Portos do norte, «Brasil».
26	Portos do sul, «Itacolomy».
26	Marselha e escs., «France».
26	Liverpool e escs., «Bellaura».
27	Bremen e esc., «Erlangen».
27	Barcelona e escs., «Berenguer El Grande».
28	Southampton e escs., «Clyde».
28	Liverpool e escs., «Oravia».
28	Fiume e escs., «Izell Kalman».
28	Nova-York e escs., «Strathyre».
28	Portos do sul, «Itapacy».
29	Rio da Prata, «Thames».
29	Hamburgo e esc., «Konig F. August».
29	Rio da Prata, «Magellan».
30	Nova-York e escs., «Hughenden».
30	Valparaiso e escs., «Ortega».
30	Rio da Prata, «Valbanera».
30	Santos, «Halle».
30	Santos, «Tennyson».
30	Genova e escs., «Mendoza».
30	Portos do norte, «Pará».
Maio:	
1	Hamburgo e escs., «Corcovado».
1	Santos, «Brantwood».
2	Genova e escs., «Cadiz».
3	Trieste, «Oceania».
4	Rio da Prata, «Provence».
4	Santos, «Gutrune».
6	Rio da Prata, «Aragon».
7	Rio da Prata, «Indiana».
7	Santos, «Cap Roca».
7	Rio da Prata, «Iang Tsé».
8	Nova York, «Verdi».
12	Valparaiso e escs., «Oropesa».
12	Rio da Prata, «Minas».
13	Rio da Prata, «Clyde».
13	Liverpool e escs., «Orensa».
13	Rio da Prata, «Amazone».
14	Santos, «Erlangen».
14	Santos, «Bahia».

VAPORES A SAIR

24	Rio da Prata, «Iang Tsé», 6 hs.
24	Hamburgo e escs., «Cap Verde», 2 hs.
24	Caldas e Pernambuco, «Campeiro».
24	S. João da Barra e Campos, «Pinto».
25	Hamburgo e escs., «Cap Vilano», 4 hs.
25	Camocim e escs., «Natal».
25	Nova-York, «Crown Prince».
25	Nova Orleans, «Welsh Prince».
25	Rio da Prata e escs., «Jupiter», 12 hs.
25	Portos do sul, «Itapecy», 4 hs.
25	Portos do norte, «Olinda», 10 hs.
26	Rio da Prata por Santos, «France».
27	Rio da Prata por Santos, «B. El Grande».
27	Coquaviras e escs., «Mayrink», 4 hs.
28	Rio da Prata por Santos, «Clyde».
28	Valparaiso e escs., «Oravia».
28	Portos do norte, «Acary».
29	Southampton e escs., «Thames», 12 hs.
29	Rio da Prata, «Konig F. August».
29	Bordéos e escs., «Magellan», 4 hs.
30	Amsterdam e escs., «Amstelland».
30	Liverpool e escs., «Ortega».
30	Genova e escs., «Valbanera».
30	Santos e Buenos Aires, «Mendoza».
30	Nova-York e escs., «Goyaz», 10 hs.
30	Rio Grande e escs., «Saturno», 12 hs.
Maio:	
1	Bremen e escs., «Halle», 2 hs.
1	Hamburgo e escs., «Dacia».
1	Nova York e escs., «Tennyson».
1	Santos, «Szell Kalman».
2	Genova e Napoles, «Toscana».
2	Rio da Prata por Santos, «Cadiz».
2	Rio da Prata, «Zinnland».
2	Nova-York pela Victoria, «Brantwood».
4	Marselha e escs., «Provence».
5	Nova-York, «Saxon Prince».
5	Hamburgo e escs., «Gotrune».
5	Nova-York, «Saxon Prince».
6	Southampton e escs., «Aragon».
7	Genova e Napoles, «Indiana».
7	Bordéos e escs., «Iang Tsé».
8	Rio da Prata por Santos, «Verdi».
8	Hamburgo e escs., «Cap Roca».
12	Liverpool e escs., «Oropesa».
12	Genova e Napoles, «Minas».
13	Southampton e escs., «Clyde».
14	Valparaiso e escs., «Oronsa».
14	Bordéos e escs., «Amazone».
14	Portos do norte, «Pará», 4 hs.
15	Hamburgo e escs., «Bahia», 10 hs.
15	Bremen e escs., «Erlangen».

AVISOS

Dr. Dantas de Almeida.—Consultorio: rua da Alfandega n. 79; residencia, rua Carani n. 7.

Dr. Miguel Sampaio — Molestias da pelle e syphilis, das 10 da manhã, ás 3 1|2 da tarde. Rua do Rosario, 100. 1-8

Dr. Carvalho Azevedo de volta de sua viagem a Paris, Londres e Berlim, 13 Maio 18 oper., partos, mol., sras., tum., ventre, vias ourinarias.

Quereis gozar boa saude?—Ide morar ou pelo menos passear em Copacabana, fóra da barra, desde o Leme até Ipanema, verdadeiro sanatorio do Rio de Janeiro.

Bondes electricos até alta noite.

AO PUBLICO EM GERAL

A' PRAÇA E AOS INTERESSADOS

AVISO IMPORTANTE

A bem dos interesses do publico e particularmente aos incautos, e afim de evitar que a sua boa fé seja lesada, tendo chegado ao meu conhecimento o facto de existirem firmas na praça do Rio de Janeiro, que criminosamente têm-se intitulado unicos depositarios e representantes no Brasil das MACHINAS PARA CALCULOS «BRUNSVIGA», promovendo vendas desses apparelhos, sob essa qualificação, venho fazer publico tratar-se de um abuso por pessoas pouco escrupulosas, porquanto EXCESSIVAMENTE A MIM cabe o direito de representar officialmente os srs. GRIMME NATALIS & C., C. G. a A. DE BRAUNSCHWEIG (Allemanha) baseado em contrato legal, que por accordo mutuo foi-me conferido.

Assim, pois, julgando a necessidade de dar publicação desses factos, e visando por um termo a essa fraude, tenho o intento de chamar a benevola attenção dos interessados, afim de se precaverem, e aos infractores que me têm usurpado esse direito previno, em solidariedade com os fabricantes, assim que me seja licito declinar os respectivos nomes pela imprensa, apresentarei uma acção em juizo, para, com o auxilio da lei, applicar-lhes a merecida punição.

S. Paulo, 16 de abril de 1908—*Otto Schlobach*, unico representante geral para o Brasil e depositario das machinas para fazer calculos «Brunsviga».

Sub-agente no Rio de Janeiro:

Edmundo Peltscher Junior

Rua S. Pedro n. 67, 1º andar. 2100

CORREIO—Esta repartição expedirá malas pelos seguintes paquetes:

Hoje:

MURUPY, para portos do Espirito Santo, Caravellas e Aracajú, recebendo impressos até ás 5 horas da manhã, cartas para o interior até ás 5 1/2, idem com porte duplo até ás 6.

YANG TSE', para Rio da Prata, Matto Grosso e Paraguay, recebendo impressos até ás 2 horas da tarde, cartas para o interior até ás 2 1/2, idem com porte duplo e para o exterior até ás 3 e objectos para registrar até á 1.

EQUITA, para Santos, Rio da Prata, Matto Grosso e Paraguay, recebendo impressos até ás 8 horas da manhã, cartas para o interior até ás 8 1/2, idem com porte duplo e para o exterior até ás 9.

MARINA, para Las Palmas e Newport, recebendo impressos até á 1 hora da tarde, cartas para o exterior até ás 2 e objectos para registrar até ás 12 da manhã.

LOTERIAS

NACIONAL

Resumo dos premios da n. 170—97ª loteria da Capital Federal, extrahida em 23 de abril de 1908—92ª extracção

PREMIOS DE 15:000$ A 200$000

38724	15:000$000	7481	200$000
22661	2:000$000	13188	200$000
4222	1:000$000	15460	200$000
10745	1:000$000	19182	200$000
35701	500$000	24399	200$000
30037	500$000	28088	200$000
1799	200$000	38346	200$000
8574	200$000	33032	200$000

APPROXIMAÇÕES

38723	e	38725	150$000
22660	e	22662	100$000
4221	e	4223	50$000
10744	e	10746	50$000

DEZENAS

38721	a	38730	20$000
22661	a	22670	20$000
4221	a	4230	20$000
10741	a	10750	20$000

CENTENAS

38701	a	38800	5$000
22601	a	22700	4$000
4201	a	4300	4$000
10701	a	10800	4$000

Todos os numeros terminados em 24 têm 4$000.

Todos os numeros terminados em 4 têm 2$, exceptuando-se os terminados em 24.

O director-presidente, *Alberto Saraiva da Fonseca*.

O fiscal do governo, major *Francisco de Assis*.

O director-assistente, dr. *Paulo Ferreira Alves*, vice-presidente.

O escrivão, *Firmino de Cantuaria*.

ESTADO DA BAHIA

BAHIA

Telegramma dos premios da loteria do Estado da Bahia, cuja extracção teve logar hontem, 23 de abril de 1908 — 27ª loteria do plano n. 36.

PREMIOS DE 20:000$ A 1:000$000

136107	20:000$000	34766	2:200$000
121134	4:000$000	12429	2:000$000
96703	3:200$000	10948	1:800$000
19121	3:000$000	199179	1:600$000
115666	2:800$000	65736	1:500$000
61846	2:600$000	64346	1:200$000
18281	2:500$000	78903	1:000$000
8988	2:400$000		

PREMIOS DE 500$000

108428 117167 160819 198697

PREMIOS DE 400$000

13181 55809 57111 101340 139077 156816 173208 178079

PREMIOS DE 300$000

11845 30512 31765 45830 130325 140240 158393 170197 186605 199757

PREMIOS DE 200$000

8658 21615 43201 44129 47448 83014 83381 85025 133901 136581 157234 166022 175159 177852

APPROXIMAÇÕES

136106	e	136108	300$000
121133	e	121135	100$000
96702	e	96701	100$000
19120	e	19122	100$000
115665	e	115667	100$000
61845	e	61847	100$000
18280	e	18282	100$000
8987	e	8989	100$000
31765	e	34767	100$000
12428	e	12430	100$000
10947	e	10949	50$000
199178	e	199180	50$000
65735	e	65737	50$000
64345	e	64347	50$000
78902	e	78904	50$000

DEZENAS

136101 a 136110	100$000
E as 14 restantes, cada uma a	20$000

CENTENAS

136401 a 136500	10$000
E as 14 restantes, cada uma a	5$000

Todos os numeros terminados em 7 têm 2$000.

(Assignado) Dr. *A. J. Silvestre de Faria*, fiscal do governo.—*Rodolpho Calcagno*, director.

RELOGIO DO OPERARIO

Vendas a prestações semanaes de 1$500

Relogios chapeados a ouro, garantidos por 20 annos— Keystone-Elgin

JONES

Foram hontem remidas as seguintes assignaturas:

Serie 12—Sr. Lucio de Mello Camara.
Serie 13 — Sr. Antonio Lourenço da Costa.
Serie 14—Sr. Manoel de Souza Marques.
Serie 15 — Sr. Manoel Teixeira da Nobrega.
Serie 16—Sr. Frederico Souza Chaves.
Serie 17—Sr. dr. Levino Chacon.
Serie 18—Sr. Manoel Barcellos.
Serie 19—Sr. alferes João Alfredo Brilhante.
Serie 20—Sr. Arthur Aguirre Netto.
Serie 21 — Sr. Anonymo.
Serie 22—Sr. Epiphanio Pedrosa.
Serie 23 — Sr. João Maria de Andrade.
Serie 24 — Sr. Carlos de Moura Machado.
Serie 25 — Sr. Carlos Fernandes Xavier.
Serie 26—Sr. Americo Tito Miranda.
Serie 27 — Sra. d. Josephina Santos.
Serie 28—Sr. Augusto Sande Ferreira.
Serie 29—Sr. sargento Oliveira Bezerra.
Serie 30—Sr. Alexandre Lanza.
Serie 31—Sr. Francisco de Souza.

Recebem-se assignaturas para a 32ª serie.

Jones & Comp.
150, RUA DO HOSPICIO, 150

SECÇÃO LIVRE

A Companhia Mercurio e o relatorio da Inspectoria de Seguros

Dos factos occorridos na Companhia Mercurio e mencionados no relatorio da Inspectoria de Seguros, publicado no *Jornal do Commercio* de 12 do corrente, um unico alcança o tempo em que fiz parte da administração da Companhia e no qual figura o meu nome.

Refiro-me á divida hypothecaria de d. Hortencia de Mesquita Zenha, de quem era procurador o Sr. Arthur F. da Fonseca Sabroza, membro da firma Duarte, Silva & Fonseca, ainda hoje estabelecida á rua da Candelaria n. 1, da qual era socio principal o sr. José Ribeiro Duarte, director thesoureiro da Companhia Mercurio.

Este negocio foi trazido á Companhia em fevereiro de 1902 pelo proprio director thesoureiro, apresentando uma relação de predios pertencentes áquella senhora, todos localizados no centro da cidade, no valor total de mais de 400 contos de réis, segundo disse. Declarou elle que a mesma senhora daria em hypotheca esses predios pelo emprestimo que a Companhia lhe faria de 200 contos, quantia esta que ella iria recebendo á medida que fosse precizando. Declarou mais que para hypothecar todos os predios, carecia a mesma senhora desde logo da quantia de 90 contos, afim de levantar outra hypotheca a que estavam sujeitos um ou dois desses predios.

Tratando-se de um negocio apresentado pelo sr. José Ribeiro Duarte, designado pelos accionistas, nos estatutos, director-thesoureiro da companhia, e nessa qualidade responsavel pelos dinheiros da mesma, sendo como tal quem predominava na administração, verificou-se os valores dos predios e fechou-se o negocio, recebendo, em fevereiro de 1902, d. Hortencia Zenha, por conta da hypotheca e sob a responsabilidade do director-thesoureiro, a referida importancia de 90 contos.

A 5 de março seguinte, isto é, dias ou um mez depois, tendo d. Hortencia desonerado o predio ou predios que estavam hypothecados a outros, tornou effectiva a hypotheca das suas propriedades á companhia pela quantia tratada de 200 contos, pagando os 90 contos que havia recebido e deixando os 110 restantes em credito de uma conta corrente, da qual só veiu a retirar 45 contos, conforme verificou a Inspectoria de Seguros.

Em maio de 1903, o director-thesoureiro da Companhia (sempre o intermediario neste negocio) allegou que D. Hortencia carecia desligar dois predios da hypotheca para desapropriação pela Prefeitura. Allegou mais que, não obstante os predios que ficavam hypothecados garantirem o debito, ainda assim entraria com uma letra de 60 contos, valor que dava aos predios desligados, isso até realizar-se a desapropriação, porque nesse acto a devedora resgataria a hypotheca.

Nestas condições foram os dois predios desligados da hypotheca. Isto no referido mez de maio de 1903.

Após esta operação, surgiram negocios da Companhia a liquidar em S. Paulo e no Paraná para onde tive de fazer duas viagens. De volta da ultima, em fins de 1903, ainda não estava liquidada aquella hypotheca.

Então, talvez por insistencia minha, foi afinal liquidada essa hypotheca em janeiro de 1904, mas não por letra aceita de quem quer que fosse, pois na escriptura de quitação e levantamento já lavrada em notas do tabellião Evaristo que fui assignar, não constava o recebimento de qualquer parcella em letra.

Em fevereiro, mez seguinte, tive de partir para o Estado do Amazonas, onde fui liquidar negocios da Companhia e de onde voltei em fins de abril. Sentindo-me doente prestei contas das liquidações que fiz na cidade de Manáos e em 1 de junho de 1904, renunciei o cargo de director da Companhia, retirando-me desonerado de responsabilidades pelos companheiros de directoria e depois pelo Conselho Fiscal, que, na apresentação dos balanços, examinou as contas prestadas e, por proposta sua, foram ellas approvadas em assembléa geral de accionistas.

Si agora, quatro annos e tres mezes após a liquidação da hypotheca de d. Hortencia Zenha, apparece no activo do balanço da Companhia uma letra aceita do sr. Arthur F. da Fonseca Sabroza, declaro que de tal letra não tenho a menor idéa e que não póde ser proveniente da liquidação daquella hypotheca; e si, nesse sentido, algum lançamento existe nos livros da Companhia, eu o desconheço, como desconheço os lançamentos de dezembro de 1903 e janeiro de 1904, a que se refere o relatorio da Inspectoria de Seguros, pois quando me retirei da Companhia ainda não estavam feitos.

ARMANDO DE FIGUEIREDO

S. João d'El-Rey, 13 de abril de 1908.

(Transcripto do *Jornal do Commercio* de 15 do corrente.)

Pelo passamento do sr. capitão Alvaro

OFFERECIDO Á SUA EXMA ESPOSA

Brioso militar, em vosso amado esposo
Vós pudestes fruir santa felicidade!
Emblema da honradez e fulgida bondade,
Elle foi junto a vós summamente ditoso!

Emblemando o soffrer, coração suspiroso,
Afflicto a se afogar no pranto da saudade,
Tendes nesse martyrio o fel, a immensidade
Da dor de quem perdeu um sacrosanto gozo!

Em voss'alma, porém, existe um lenitivo:
A lembrança do esforço em um trabalho activo,
Destes provas de amor acendrado, supino!

Cumprir vosso dever soubeste, sim! Portanto,
Pairando sobre vós, entre esse amargo pranto,
De bençãos sentireis um esplendor divino!

JULIO CAMISÃO

Encantado, 18—4—08.

Eu, abaixo assignado, estabelecido com negocio de fazendas e molhados na estação de Alfenas (E. de Ferro Muzambinho), Sul de Minas, tendo recebido em 25 de outubro de 1907, nesta estação, um caixão com fazendas, despachado pelos srs. Oliveira Valle & C., e achando-se o dito com signal de violação, foi pelo sr. agente, José Vicente Ferreira, conferido o peso; do que resultou a falta de 14 kilos; portanto foi procedida pelo mesmo senhor, na presença de testemunha a conferencia dos artigos, pela factura, faltando 5 peças de fazenda. Em virtude desta falta e violação no caixão, foi lavrado o devido auto de accordo com o Regulamento da E. de Ferro Muzambinho, enviando junto reclamação justificada e assignada pelo sr. agente (documentos ns. 1 e 11).

Pelo sr. fiel da estação Cruzeiro foi enviado um memorandum ao senhor agente desta estação, e por leviandade deste sr. foi respondido particularmente, nestes termos:

(Copia) 12 de novembro de 1907.
Do agente em Alfenas.
A sr. M. Cunha,
Fiel Cruzeiro.

De posse de vosso memorandum n. 36 do corrente, acho-me sciente da vossa decisão com referencia aos tres saccos de sal. Quanto á questão do despacho mercadorias 262 de Maritima, parte apresentou reclamação de réis 205$760 de 3 peças de morim, uma peça cassa e uma dita casemira. Não duvido ter sido engano do remettente, visto ser insignificante o indicio de violação exterior, apenas arrebentada a chapin que circulava o caixão, o qual, sendo aberto, não apresentou nenhum vacuo, sendo porém notada a falta das 5 peças alludidas em presença da factura.

Vosso collega.
(assignado) *J. Ferreira*

A' vista desta, o sr. agente desta estação desmente a justificação feita no doc. n. 1, expondo o facto em suspeito, duvidando que a falta tenha se dado na E. de Ferro, pois, si justa não se achava a reclamação não podia concordal-a e assignal-a, e portanto a vista desta segunda declaração, foi indeferida minha reclamação e o sr. superintendente da E. de F. Minas e Rio, levado em um capricho contra senso, dirigiu uma carta ao sr. contador de E. de F. Muzambinho, que passo a transcrever.

«Cruzeiro, 12 de dezembro 907. Illm. sr. contador da Companhia E. de Ferro Muzambinho em liquidação.

Não é justa a reclamação n. 10 como assevesou o sr. agente de Alfenas no documento n. 1 e portanto nega-se em absoluto e com justa razão, a pagar esta Estrada a quantia reclamada por—considerar uma verdadeira extorsão e isto pelos factos que passa a expor.

Diz o sr. agente de Alfenas no doc. n. 3 que era insignificante o indicio de violação do caixão n. 4, apenas arrebentada a chapinha que circulava—e que sendo aberto o dito caixão não apresentava nenhum vacuo».

Essa chapinha a que se refere o sr. agente, podia ter-se partido em virtude de attricto com outros volumes no carro, ou então por occasião da baldeação em Cruzeiro ou descarga em Alfenas.

Aberto o caixão em Alfenas, nenhum vasio tendo sido encontrado, não é crivel que pudesse ali caber uma peça de casemira com 23 1|2 metros, 3 peças de morim e uma de cassa. Sendo verdade que a nota de expedição da Central accusa um peso de 158 kilos, peso de que se valeu o destinatario para ver si conseguia haver da Estrada de Ferro um lucro indevido de rs. 205$760 não é menos verdade que o agente da Maritima em seu telegramma (doc. 5) diz ser 144 kilos o peso do caixão n. 4. Não tendo, pois, havido a differença de peso, 14 kilos, accusada pelo doc. n. 11 do presente processo, segue-se que as cinco peças de fazenda reclamadas ou não vieram no dito caixão, ou si vieram, nenhum peso tinham visto como ficou provado pelo doc. n. 5 que o caixão chegou ao destino com o mesmo peso verificado na estação de procedencia.

Penso que o sr. agente não devia limitar-se á verificação do peso do caixão n. 4 e sim á de todos os volumes expedidos, pois assim daria com o engano da Maritima e evitaria que o destinatario se entregasse á pratica de um verdadeiro «conto do vigario» contra a Estrada de Ferro, que procura cumprir com escrupulo seus deveres.

A terminar, chamo a attenção para o seguinte facto: a E. de Ferro Central do Brasil exige, sob pena de multa, que sejam indicadas nas notas de expedição todas as mercadorias de cada volume de especie differente; assim sendo, deveria o expeditor fazer constar a peça de casemira reclamada pelo destinatario, não o fazendo ficou sujeito á multa, a que acima me referi.

Não seria o caso de pedir v. s. á Central que applicasse a disposição regulamentar, para que ficasse convenientemente castigado o contraventor de taes disposições?

Si tal peça de casemira, que aliás consta da factura (n. 8), foi remettida para Alfenas, seguiu em qualquer outro caixão e não no de n. 4, pois este chegou ao destino em perfeito estado (salvo o ter-se partido o pequeno arco de ferro que o circumdava) com peso exacto, nada, faltando no mesmo, uma vez que não apresentava espaço vasio.

Cordeaes saudações.

O superintendente,
OSCAR TROMPOWSKY.

A esta carta passo a responder ao sr. superintendente da Estrada de Ferro Minas e Rio o seguinte:

S. ex. allega não ser justa a reclamação. Desmente a justificação do sr. agente desta estação, assignada com competente estampilha (doc. n. 1).

Em outra, s. ex. serviu-se do documento, á carta que o sr. agente desta estação dirigiu ao sr. M. Cunha, fiel de Cruzeiro, a qual escreveu em termos que expoz o facto suspeito, por conseguinte, não se póde crer a este funccionario, que sendo elle que conferiu o peso e abriu o caixão n. 4 na presença de testemunhas, verificando a falta no peso (14 kilos e das cinco peças referidas), justificando a reclamação (docs. 1 e 11) e como provam as notas de expedição Maritima, 158 kilos, chegando ao destino violado, com 144, achando-se de accordo com o peso constante da factura da casa expeditora, 158 kilos.

S. ex. refere-se em resposta ao sr. agente desta estação que a chapinha podia ter-se partido em virtude de attrito com outros volumes, porém, deve s. ex. saber que um caixão de tal peso não podia ser circulado por uma chapinha, bem assim uma chapa bem forte, que só com um instrumento podia ser arrebentada.

Aberto o caixão não se encontrou logar vasio.

Pelas faltas dou prova o peso 14 kilos relativamente mais ou menos das 5 peças de fazenda que já não existiam mais dentro do referido caixão.

Não se póde concordar com a resposta do sr. agente desta estação (doc. n. 3) visto os dizeres deste funccionario não merecerem confiança, pela sua primeira declaração (doc. n. 1) a qual justificou e provou a reclamação, e depois na segunda declaração expoz o facto duvidoso!

Diz que o destinatario se valeu do engano no despacho (diff. 14 kilos) em peso para haver da E. de Ferro um lucro indevido de rs. 205$760, importancia esta do custo das cinco peças da fazenda referida.

Aqui s. ex. passou os limites lesando o agente em primeiro que assignou a reclamação, portanto a elle que s. ex. devia dirigir estas phrases, e não á pessoa que não conheço o procedimento desmentindo as proprias testemunhas que assignaram no auto (doc. n. 11) e diffamando o meu nome.

Si por ventura não for a nota de expedição documento competente para os destinatarios, diga s. ex. que será?

Não tendo, pois, havido differença de peso, 14 kilos, conforme telegramma expedido pelo agente de Cruzeiro ao de Maritima.

Copia:
Agente em Cruzeiro.
Ao de Maritima.
Vosso despacho mercadorias.
N. 262 marca S S para Alfenas pedo 158, aqui encontrados 144 kilos.
Qual exacto.
Resposta:
Agente Maritima.
Ao de Cruzeiro.
144

Neste telegramma s. ex. devia notar que não foi bem explicado em virtude que o peso total do despacho 262 consta de quatro volumes com 460 kilos e não 158, por conseguinte devia pedir o peso somente do caixão n. 4 em questão.

Por isso talvez os funccionarios das E. de Ferro, serão mais escrupulosos e correctos que as partes reclamantes que provam com testemunhas e todas a legalidade a que o regulamento da E. de Ferro impõe, afim levar ao conhecimento de quem tem o dever de attender e providenciar afim de fazer justiça, e não responder com phrases injuriosas depois de seis mezes para chegar ao meu conhecimento.

Si o sr. agente desta estação não conferiu todos os volumes foi imperícia delle, pois os outros tres ditos constantes da expedição eram tres fardos e não caixões como s. ex. se refere. E' preciso s. ex. notar que a casa expeditora em todas as facturas que remette a seus freguezes se acham respectivamente com numero de ordem, declarando o peso e os artigos que nos mesmos volumes, são despachados. Desde que o caixão n. 4— despachado com 158 kilos chegando com 144 kilos, pagando assim as partes peso não existente, é este o bom serviço feito com escrupulo como s. ex. se refere?

Que o destinatario se entregasse a praticar actos de contos do vigario, estas phrases só podem ser lançadas por pessoas sem criterio e não por s. ex. que occupa o alto cargo de superintendente de uma E. de Ferro!... Pois tudo isso que s. ex. diz devia dirigir-se aos seus empregados responsaveis, ou outros, e não á pessoa de caracter limpo como provo com todas que tem tido negocios commigo, e nunca poz em pratica actos deshonestos como s. ex. refere a minha pessoa.

Diz s. ex. que o Regulamento da E. de Ferro Central do Brasil exige, sob pena de multa, que em todos os volumes sejam indicadas as mercadorias. Pois si assim não foi feito, culpado deve ser o sr. agente da Maritima, que devia effectuar o despacho de accordo ao Regulamento. O dever do sr. fiel ou agente de Cruzeiro, como responsaveis pela descarga e baldeação, deviam pezar os volumes, e si assim tivessem feito, davam com o engano e immediatamente providenciavam, communicando ao agente do destino, porém, isso não foi feito, e só nesta estação deu-se com a falta.

Affirma o conferente de Cruzeiro (doc. n. 2) que o caixão n. 4 seguiu em perfeito estado. Pois bem: este funccionario que lhe passa pelas vistas muitos volumes poderá ter lembranças do dito caixão? Certo que este funccionario será mais verdadeiro que as proprias testemunhas que assignaram o Auto.

E' deste modo que o sr. superintendente da E. de Ferro Minas e Rio dá definição a uma justa reclamação e que para defender os interesses da Estrada e responsabilidade de seus empregados, offende indignamente um nome de pessoa que, apezar de não ser dotada da intelligencia de s. ex., não será menos educado e honrado.

Estação de Alfenas, 21 de abril de 1908.

SEGUNDO SAVIAN.

Banco União do Commercio

Sr. redactor do *Correio da Manhã* — Pedimos a v. s. que se digne publicar na local que tem servido para a questão do Banco União do Commercio o seguinte artigo:

Sob a epigraphe e sub-epigraphe supra publicamos no *Correio da Manhã* e *Jornal do Commercio* um protesto sobre o topico do artigo do dr. Evaristo, inserto no numero anterior do mesmo jornal, em que eramos injustamente envolvidos na dolorosa questão da quebra do Banco União do Commercio.

Lendo-o, o mesmo dr. Evaristo de Moraes dignou-se enviar-nos a seguinte carta, que lhe agradecemos pela espontaneidade e que de vez põe termo ao incidente:

«Apresso-me, por dever de lealdade, a lhes declarar que por equivoco ou erro de copia, saiu publicado no meu artigo do dia 22 referente ao Banco União do Commercio, Ribeiro dos Santos & C., em vez de Pereira dos Santos & C.

Facilmente se verificará o engano, lendo o primeiro artigo da alludida serie, onde eu declaro que a firma compromettida tinha fabrica de calçado (a antiga do Adão) á rua da Alfandega 132.

Terei de voltar ao assumpto e ficará fóra de duvida a que firma eu me refiro.

Em verdade, nem conhecia a firma Ribeiro dos Santos & C., das ruas Clapp e Conselheiro Zacharias, nem sei si ella teve negocio com o Banco.

Dou esta explicação sem me ser pedida, porque entendo justa a reclamação que fizeram pelo jornal, autorizando o uso da presente carta — (Assignado) *Evaristo de Moraes*.»

Estamos satisfeitos, e fazemos votos para que outro *engano* ou *erro de copia* não nos obrigue a quaesquer outros aborrecimentos.

Rio, 24 de abril de 1908.

2433 RIBEIRO DOS SANTOS & C.

Por que perolas?

Todos sabem que a essencia de terebenthina é o remedio por excellencia contra a enxaqueca e as nevralgias e que a melhor maneira de absorver este remedio, de um gosto tão pouco agradavel, é tomar Perolas de Essencia de Terebenthina Clertan.

Mas sabem por que o dr. Clertan deu o nome de «Perolas» ás capsulas inventadas por elle? Foi porque ellas têm um aspecto tão bonito e tão brilhante que dir-se-ia, na verdade, que são perolas verdadeiras. Tres ou quatro Perolas de Essencia de Terebenthina Clertan bastam, na verdade, para dissipar em poucos minutos as mais acabrunhadoras enxaquecas e as mais dolorosas nevralgias, seja qual fôr a séde dellas: cabeça, membros, costellas, etc. Por isso a Academia de Medicina de Paris teve a peito approvar o processo de preparação deste medicamento, o que é de subido valor para recommendal-o á confiança dos doentes. A' venda em todas as pharmacias.

P.-S.—Para evitar toda confusão, haja cuidado em EXIGIR que o envolucro tenha o endereço do laboratorio: *Maison L. FRERE, 19, rue Jacob, Paris*

100:000$000 por 6$300

Novo plano da Loteria Federal, extracção, amanhã.

200:000$000, por 15$800, sabbado, 9 de maio.

Grande Loteria para S. João, em tres sorteios: 1º 100:000$ — 2º 100:000$ e 3º 200:000$.

Extracção em 23 e 24 de junho, preço do bilhete inteiro e com direito aos tres sorteios 75$000, decimos a 800 rs.

Os srs. Julio Antunes de Abreu & C. e Monteiro Tavares, agentes geraes da Loteria Federal no Estado de S. Paulo, pagaram hontem aos srs. Luiz Braga, Eduardo Fonseca e Paschoal Manzione, todos moradores naquella capital, o bilhete numero 22.188, premiado com 50:000$, na loteria extrahida no dia 18 do corrente, nesta capital.

ACTOS FUNEBRES

Catharina Adelaide dos Santos Machado

(CATITA)

Domingos Arthur Machado Filho, Fernandes Santos Machado, Adelaide Dias dos Santos e filhos, Hamilcar Nelson Machado, sua esposa e filhos, verdadeiramente compungidos com a enorme desgraça que acaba de ferir os seus corações com o fallecimento de sua idolatrada e jamais esquecida esposa, mãe, filha e irmã, CATHARINA ADELAIDE DOS SANTOS MACHADO, agradecem penhorados a todas as pessoas que se dignaram a acompanhar até a ultima morada os seus restos mortaes e de novo convidam para assistirem a missa de 7º dia que mandam celebrar por sua alma, hoje, sexta-feira, 24 do corrente, ás 9 horas, na egreja de S. Gonçalo Garcia e S. Jorge, na praça da Republica, confessando desde já sua eterna gratidão. 2301

Capitão Alvaro Lima

Maria da Conceição Nunan Lima, Leonor Malvina Santiago, Manoel Berardo Nunan, Antonio Roberto Baptista e familia, major Antonio Augusto Santiago e familia, Raymunda Santiago Lemos e familia, Custodio Pereira Lima e familia, Nelson da Silva Campos e familia, Annibal Aristoteles de Lemos (presentes e ausentes) agradecem a todas as pessoas que se dignaram acompanhar os restos mortaes do seu querido esposo, sogro, irmão, tio, primo CAPITÃO ALVARO LIMA, e de novo convidam a assistirem a missa que, pelo descanso eterno de sua alma, mandam celebrar na matriz do Engenho Novo, ás 9 1|2 horas, hoje, sexta-feira, setimo dia do seu fallecimento, pelo que se confessam eternamente agradecidos. 2282

Zuleika

Augusto Arnaldo da Silva Castro, sua esposa e filho, tenente Joaquim Ovidio da Silva Castro e esposa, dr. Benoni Augusto da Veiga e esposa, Adelaide Vieira de Castro e Emerenciana Augusta Gomes da Veiga convidam os seus parentes e amigos para acompanharem o feretro de sua filhinha, sobrinha e neta ZULEIKA, que sairá hoje, sexta-feira, 24 do corrente, ás 8 1|2 horas da manhã, do boulevard Vinte e Oito de Setembro n. 143 (Villa Isabel), para o cemiterio de S. Francisco Xavier. 2402

Candido Alves de Brito

FALLECIDO EM PIRAHY

Anna Lobato Villalba de Brito (ausente) e seus filhos, Norina Alves de Brito (ausente), Ataliba Alves de Brito, sua senhora e filhos, Rita Cordeiro de Negreiros Lobato Alvim e seus filhos, Maria Francisca de Lemos Brito e seus filhos, Philomena Murat e seu filho, capitão de fragata Jeronymo R. de Lamare (ausente) e sua familia e Alberto H. de Paiva, esposa, filhos, nora, netos, sogra, cunhados, sobrinhos e futuro genro do finado CANDIDO ALVES DE BRITO, agradecem cordialmente ás pessoas de sua amisade que os acompanharam no doloroso transe por que passaram, e de novo convidam aos demais parentes e amigos para assistirem á missa de setimo dia, que por alma do mesmo finado, será celebrada amanhã, sabbado, 25 do corrente, ás 9 1|2 horas, na egreja de S. Francisco de Paula, confessando-se agradecidos. 2436

Manoel Alves Branco

Evangelina de Barros Alves Branco e o 1º tenente da Armada Henrique Alves Branco convidam os parentes e amigos para assistirem á missa de sexto mez, que mandam celebrar por alma do seu finado esposo e pae, amanhã, sabbado, 25 de corrente, ás 8 1|2 horas, na egreja da Luz. 2423

Marianna Carolina Lopes de Azevedo

Raul Xavier e familia, Virgilio Rodrigues Alves e familia, Geraldina Rodrigues Alves e familia, Anna Lopes da Costa e Mathilde Fischer agradecem a todas as pessoas que se dignaram acompanhar os restos mortaes de sua sempre lembrada avó, tia, irmã e madrinha MARIANNA CAROLINA LOPES DE AZEVEDO, e de novo convidam todos os parentes e amigos para assistirem á missa de setimo dia que, pelo descanso eterno de sua alma, mandam celebrar amanhã, sabbado, 25 do corrente, ás 9 horas, na egreja de S. Francisco de Paula, confessam-se eternamente gratos. 2404

Dr. Piza e Almeida

Christina Leite de Toledo Piza, Narcisa de Figueiredo Toledo Piza, Marcilio de Toledo Piza, Maria Christina de Toledo Piza, Marina de Toledo Piza, José de Toledo Piza, Martha de Toledo Piza, Lelio, Sylvio e Fernando de Toledo Piza convidam todos os parentes e amigos de seu sempre lembrado marido, pae, sogro e avô JOAQUIM DE TOLEDO PIZA E ALMEIDA, para acompanhar o seu enterro que sairá da sua residencia, á rua Jockey-Club n. 53, hoje, sexta-feira, 24 do corrente, ás 5 horas da tarde, para o cemiterio de S. João Baptista.

Joanna da Silveira Brum

O capitão Daniel da Silveira Brum convida os parentes e amigos para assistirem á missa de trigesimo dia do fallecimento de sua extremosa mãe e sogra d. JOANNA DA SILVEIRA BRUM, que, pelo eterno repouso de sua alma, mandam celebrar na egreja de S. Francisco de Paula, hoje, sexta-feira, 24 do corrente, ás 9 1|2 horas. 2339

Ludgeria Maria de Carvalho

Joaquim Gomes de Carvalho, Ruth de Carvalho e mais parentes (presentes e ausentes) convidam para assistirem á missa de trigesimo dia que, por alma de sua saudosa e nunca esquecida esposa, mãe, filha, irmã, cunhada, tia e prima LUDGERIA MARIA DE CARVALHO, será celebrada na matriz de S. Christovão, hoje, sexta-feira, 24 do corrente, ás 9 horas. A todos que a este acto de religião e caridade desde já agradecem. 2387

Carlota L'Abbé

Pedro L'Abbé, Firmina L'Abbé e seus filhos, convidam a seus parentes e amigos para assistirem a missa de trigesimo dia que mandam celebrar hoje 24 do corrente, na egreja de S. Francisco de Paula, por alma de sua filha Carlota L'Abbé, ás 9 horas, pelo que desde já agradecem. 2387

Preciosa Amada Sampaio de Lima

A familia da finada Preciosa Amada Sampaio de Lima agradece ás pessoas que acompanharam os restos mortaes da mesma e de novo convida a todos os parentes e amigos para assistirem a missa que por sua alma mandam celebrar amanhã, sabbado, 25, ás 9 horas, na matriz de Nossa Senhora da Conceição da Gavea. 2389

Especialidade em corôas
CASA TROTTE DE BRITO
RUA DO PASSEIO, 60

Aguas de S. Lourenço com vinho virgem ou verde transforma-se no mais fino vinho de mesa.

As creanças, mães, amas de leite, convalescentes e velhos, devem usar o Myosthenio Macedo Soares; approvado pela Directoria Geral de Saude Publica Federal. Elle reune elementos tonicos considerados que o organismo reclama o emprego de um reconstituinte geral do organismo. Substitue com vantagem o oleo de figado de bacalhau e os vinhos e elixires. A mãe, durante a gravidez, ajuda o organismo e a amamentação, favorece a lactação, tornando-a mais abundante e phosphatada. Nas convalescenças, é util para a reparação das forças, fornecendo quantidade de principios tonicos, o que se verifica pelo rapido augmento do peso. Em fim é util aos velhos pois repara a perda da vida e fornece substancias organicas ... O Myosthenio Macedo Soares encontra-se na Pharmacia Aurora, rua Aurora n. 55, S. Paulo, e nas drogarias desta capital.

INDICADOR

ADVOGADOS

Evaristo de Moraes, praça Tiradentes n. 4.

Dr. Esmeraldino Bandeira, rua do Rosario n. 52.

Dr. Vicente Piragibe — Advogado, rua Primeiro de Março 33.

Dr. Sogadas Vianna Junior, rua do Rosario n. 60.

Carlos Ed. Amelio da Silva — Rua do Rosario n. 74, sobrado.

Dr. Leão Velloso Filho, rua da Alfandega,68

Drs. Sá Freire e Souza Valle — Advogados — Rua do Rosario n. 63.

Dr. Americo Lobo—Advogado—Quitanda 47.

Galba Machado Silva — Advogado — Escriptorio, Uruguayana 35.

Dr. Carvalho Mourão — Avogado — Rua da Alfandega 14, das 11 ás 4.

O dr. Nedden Pinto mudou seu escriptorio para a rua do Rosario n. 52

Dr. Januario Lucas Gaffrée — Rua do Ouvidor n. 117.

Ernesto Pinto Coelho, advogado. Padua — Acceita causas no civel, crime e commercial para estas e outras commarcas circumvisinhas.

MEDICOS

Dr. Daniel de Almeida, partos, molestias das senhoras e operações. Cura radical das hernias. Ruas da Alfandega n. 79 e Farani n. 7.

Dr. Theodoroto do Nascimento—Especialidade: molestias dos paizes quentes, gynecologia e syphilis, cura o enfraquecimento geral e a anemia pretuberculose. Consultorio, Carioca 5. Residencia, Piedade n. 30, Botafogo.

Dr. Custodio Fernandes, medico operador. Vias urinarias. Consultorio, rua dos Ourives n. 124, das 2 ás 4 horas. Residencia, rua Desembargador Izidro n. 30

Dr. Werneck Machado — **Molestias do pelle e syphilis** — Rua Primeiro de Março n. 8 — Só attende aos doentes dessas especialidades.

Dr. Antonio Pacheco, molestias broncho-pulmonares. Residencia, rua do Bispo, 43 B. Consultorio, rua dos Ourives n. 86, 1º andar, de 1 ás 3 horas.

Dr. Faria Castro, medico, operador e parteiro — Especialista em febres, molestias de senhoras, creanças, estomago, intestinos, pulmão, etc. Attende a chamados a qualquer hora do dia e da noite — Residencia e consultorio, rua de Catumby n. 38 — Telephone n. 2166.

Dr. Goulart Villela. Especialidade: tuberculose. Avenida Mem de Sá 61.

Dr. Oswaldo Seabra — Medico e operador — Dá consultas de 1 ás 3 horas da tarde, e attende a chamados a qualquer hora, em sua residencia, á rua do Hospicio n. 225.

Dr. Angelo Tavares, medico, operador e parteiro — Residencia: Rua Imperial 5, Meyer — Consultorio: Rua da Uruguayana n. 31 — Das 3 ás 5.

Dr. Gustavo Hasselmann, cirurgia — Molestias das senhoras e das creanças. Rua Gustavo Sampaio, 15 (Leme).

Molestias mentaes e nervosas — Lições do dr. Henrique Roxo — A' venda nas livrarias Alves, Briguiet e Laemmert.

Dr. Henrique Roxo — Assistente de clinica da Faculdade de Medicina, especialista em molestias mentaes e nervosas; residencia á rua dos Voluntarios da Patria n. 147, consultorio á rua da Assembléa 76, das 4 ás 5 horas, nas segundas, quartas e sextas-feiras.

Dr. Las Casas dos Santos — Medico pela Universidade de Berlim — Trata por seu methodo as perturbações nervosas, especialmente o beriberi, neurasthenia e hysteria; molestias da pelle e pulmonares — Rua da Carioca 16, de 1 ás 3 horas.

Dr. Rodrigues da Silveira — Clinica medica, especialmente molestia do estomago, pelle e syphilis — Das 3 ás 5. Residencia e consultorio rua Senhor dos Passos 78, esquina da Av. Passos.

Madame Barreto — Gabinete de electrolyses, massagem, embellezamento, etc. — Consultas das 11 ás 5 da tarde; na rua Sete de Setembro n. 135.

Dr. Masson da Fonseca, partos, molestias de senhoras e operações. Consultorio rua da Uruguayana 34, das 2 ás 4 horas. Residencia rua Laranjeiras 110

Dr. Toledo Dodsworth — Electricidade medica nas molestias da pelle e em geral. Raios X e tratamento pelos raios X. Correntes de d'Arsonval. Avenida Central n. 87, de 2 ás 5

Hydrocele — Antiga ou recente, curada radicalmente, por processo benigno, sem perigo de reproducção, que permitte ao doente não interromper as suas occupações, pelos drs. **Crissiuma e Crissiuma Filho**, especialista em molestias genti-urinarias. Rua da Assembléa 25, das 2 ás 4 horas.

Dr. Moraes Jardim — Operações em geral — Molestias do apparelho genito urinario — Tratamento do estreitamento da urethra pela dilatação gradual — Cons. rua Quitanda 20, das 2 ás 4 — Res. rua Conde de Bomfim 81.

Dr. Henrique Duque Estrada, ex-assistente de clinica propedeutica da Faculdade de Medicina. Consultorio, rua da Quitanda n. 20, das 2 ás 4 horas, residencia, rua Evaristo da Veiga n. 27 A.

Dr. Lino Teixeira, especialista em molestias das creanças. Consultas: das 10 ás 12, na pharmacia Silva Araujo, rua D. Anna Nery n. 156 A; residencia, rua Vinte e Quatro de Maio n. 48 B.

Dr. Egas Moniz — Especialista em molestias da pelle e venereas. Tratamento da syphilis sem mercurio. Rua do Rosario 108, de 1 ás 5.

Dr. J. Botelho, de volta de sua nova viagem de estudos á Europa, installou, na rua da Quitanda n. 83, o seu laboratorio para analyses das urinas, do succo gastrico e diagnostico microscopico da tuberculose, diphteria, impaludismo, etc. e seu consultorio medico para o tratamento das molestias da garganta, nariz, ouvidos e bocca — Consultas das 2 ás 4

Dr. Antonio Athayde, medico e operador. Especialidade: **molestias dos olhos e dos orgãos genito-urinarios**. Rua Sete de Setembro n. 129, sobrado, (entrada pela pharmacia) das 10 ás 12 e das 4 ás 6 horas. Chamados a qualquer hora.

Dr. Alexandre Hauer — Medico e parteiro formado pela Faculdade de Berlim — Consultorio: rua da Alfandega 75, de 1 ás 4 horas — Residencia: rua do Aqueducto 61 Santa Thereza. Telephone n. 49.

Dr. Ribeiro de Almeida — Com pratica dos hospitaes da Europa. Clinica medica, molestias venereas, pelle e syphilis, tratamento efficaz pelo processo de Gaucher e Balser, professores da Faculdade de Paris. Das 2 ás 4. Consultorio e residencia, Alfandega 165.

Dr. Luiz de Castro. Clinica medica, especialmente molestias do coração, do pulmão e syphylis. Consultas das 3 ás 4 da tarde, na rua dos Andradas n. 49, Pharmacia Fragoso. Residencia rua do Pau Ferro n. 13 Gratis aos pobres.

Dr. Thompson Motta — Clinica medica, especialmente **molestias do estomago** — Residencia, rua Voluntarios 144 — Consultorio, Assembléa 76, de 3 ás 5, nas terças, quintas e sabbados.

Dr. Barros Henriques, de regresso de sua viagem á Europa, trata da cura radical dos estreitamentos da urethra, por mais complicados que sejam, não precisando para o futuro o doente usar sondas. Informações rua Machado Coelho n. 136, pharmacia. Residencia, rua do Bispo 23 — Rio Comprido.

Dr. Guedes de Mello — Especialista em molestias dos olhos, ouvidos, nariz e garganta; cons. Carmo n. 39, de 1 ás 4, resid. Paysandú n. 33.

Clinica de vias urinarias — **Dr. Carlos M. Novaes** — Tratamento das molestias dos rins, bacinetes, ureteres bexiga, prostata e uretra — Exames da uretra e da bexiga pela eletricidade — Catheterismo ureteral e separação das urinas dos dois rins — Exames das funcções renaes — Tratamento da incontinencia de urinas pelas correntes faradicas e pelo processo de Cathelin. Tratamento da blenorrhagia chronica e das cystites dolorosas e hemorrhagicas pela ionotherapia electrica. Res. Senador Vergueiro 59 A — Cons. Gonçalves Dias 9, de 1 ás 5.

Dr. Teixeira de Castro — Clinica medica — Esp. molestias do coração e pulmão. Chamados a qualquer hora. Res.: Avenida Mem de Sá n. 70, sobrado.

Dr. Alfredo Egydio, medico e operador. Vias urinarias e molestias das creanças. Consultorio, rua de Catumby n. 68, das 9 ás 10 da manhã, e Senador Euzebio n. 57, das 12 ás 2 da tarde. Residencia, rua de Catumby n.

Vias Urinarias — O dr. Crissiuma, professor da Faculdade de Medicina, cirurgião da Misericordia e Penitencia, de volta da Europa, auxiliado pelo dr. Crissiuma Filho, abriu a sua *Clinica de Molestias Genito-Urinarias*, na rua da Assembléa n. 76. Esta clinica, dispondo de todos os apparelhos adequados á especialidade, está preparada para tratar com todo o vigor scientifico, as molestias da *urethra, prostata, bexiga, rins*, do apparelho genital de ambos os sexos e cura radical dos *hernias, fistulas, varicocelle, hydrocelle*, por processo seguro, efficaz e benigno, que permitte ao doente não interromper suas occupações. Ana-... [illegible] ... rua das Laranjeiras 128

Dr. Monteyro, especialista em molestias das creanças, da pelle e syphilis. Consultas de 1 ás 3 horas, rua da Carioca n. 44. Residencia, n. 18 A, rua de Moura Brito.

Drs. Luiz Paulino e Oscar Santos — Exames de urina, fezes, sangue, escarro, etc. — Rua Uruguayana 9.

Dr. Mendes Tavares, molestias da pelle e syphilis, director clinico do Hospital dos Lazaros. Avenida Central 67 — Das 11 á 1 hora.

Dr. Camacho Crespo — Parteiro, r. Dezembargador Izidro 3 e r. Conde Bomfim 110 C 9 ás 10.

Dr. Francisco Bellagamba — Medico-operador-parteiro — Residencia: rua D. Adelaide n. 9 — Meyer.

Dr. Chardinal (especialista em m. dos olhos, ouvidos, nariz e garganta), consultas diarias, Ourives 26, de 1 ás 4 1|2.

Hydrocele (recente ou chronica) cura radical **sem operação cortante e sem injecção dolorosa**, pelo especialista **dr. Leonidio Ribeiro**, residente em S. Paulo com uma simples applicação do seu processo sem dor, sem febre e isento de reproducção da molestia. Residencia: Avenida Tiradentes n. 32, S. Paulo.

CIRURGIÕES DENTISTAS

Dr. Silvino Mattos, consultas e operações — das 7 horas da manhã ás 5 da tarde todos os dias, na rua da Uruguayana n. 1, canto da rua da Carioca.

Francisco Gusmão — Dentista — Rua da Quitanda 34, canto da rua Sete de Setembro.

Balthazar Dias — Cirurgião-dentista — Rua Marechal Floriano Peixoto n. 18, proximo á rua dos Ourives.

Ernesto Flores, cirurgião-dentista — Avenida Central n. 138, 1º andar, entre Sete de Setembro e Assembléa.

Cirurgiões-dentistas Alvaro Kauffmann e W. Kauffmann. Absoluta perfeição em trabalhos a ouro. Preços modicos. Uruguayana 9. Das 10 ás 4.

Pharmacias homœopathicas

Pamphiro & C., Assembléa 21 — Medics. em tinturas, globulos e tabletes, segundo a **Pharmacopéa Americana**, gosando da confiança dos drs. **Licinio Cardoso, Saturnino Cardoso, Rodoval de Freitas e Augusto Bernacchi**.

PARTEIRAS

Parteira — **Mme. Moitrel Barbosa** — Diplomada pela Faculdade do Rio de Janeiro — Rua Estacio de Sá 31 — Consultas de 1 ás 3.

Thereza Cruz, parteira diplomada — Rua Visconde de Itauna n. 4.

Mme. Petronilha Esposito, parteira diplomada pela Faculdade de Medicina do Rio de Janeiro. Rua Petropolis n. 10, Santa Thereza

PHARMACIAS e DROGARIAS

Pharmacia e drogaria F. Gaia, completo sortimento de drogas, productos chimicos e pharmaceuticos, secção de homœopathia, rua Visconde de Sapucahy n. 75.

Homœopathia, pharmacia de Adolpho Vasconcellos, fundada ha 17 annos. Tem todos os medicamentos empregados na homœopathia. Rua da Quitanda n. 23. Casas filiaes á rua Engenho de Dentro n. 21 e Voluntarios da Patria n. 6.

JOIAS, relogios e objectos de arte

C. Moraes & C. — Empresta dinheiro sob cautelas do monte Soccorro; rua Luiz de Camões n. 40, canto da rua do Sacramento.

Farani Sobrinho & C., joalheiros. Officina de ourives e lapidação de diamantes. Rua do Ouvidor n. 109.

Patek Philippe & C., chronometro Gondolo. O melhor dos relogios, vendidos por prestações de 10 francos. Rua da Quitanda n. 73.

Manoel Teixeira & Paz, joalheria e relojoaria, compra ouro, prata, joias e pedras finas. Rua dos Ourives n. 30 A, perto da rua Sete de Setembro.

Luiz Rezende & C. Joalheiro. Rua do Ouvidor ns. 88 e 90 e Ourives n. 69.

Arthur & Ed. Levy — Successores de Levy Irmãos & C., rua do Ouvidor n. 109, sobrado. Compradores de diamante em bruto e lapidado.

CHA', CERA e SEMENTES

Hortulania, casa especial de horticultura. Flores, sementes novas, ferragens, utensilios e accessorios para jardinagem. Jens Sand & C. Rua do Ouvidor n. 45.

CALÇADOS

Calçado — Completo sortimento, nacional e estrangeiro, para homens, senhoras e creanças. Rua Luiz de Camões 28 A — Euclides Rego.

MOLHADOS e COMESTIVEIS

Victoria Store, antiga casa Alves Nogueira importadores de vinhos, conservas, licores e comestiveis, Ayres de Souza & C. Rua do Ouvidor n. 46.

MODAS para homens, senhoras e creanças

A la Maison Rouge, fazendas, modas, armarinho e confecções para senhoras. A. Pinto Ribeiro & C. Rua do Theatro n. 37.

FUMOS

Cigarro Prazeres da Vida, cigarros especiaes em todos os varejos. Deposito geral, rua Visconde do Rio Branco n. 23, Lima & C.

Lopes & C., grande fabrica de cigarros e fumos do Globo. Importação e exportação. Sortimento completo do que concerne a charutaria. Rua do Ouvidor n. 121. Filiaes: Rua do Ourives n. 169 e Primeiro de Março 70.

DIVERSOS

Tintas Adámas — Mudaram-se o deposito e escriptorio para a rua do Rosario 108.

Roberto Buzzone & C., fabrica de chapéos de sol. Importação e exportação. Rua da Carioca n. 36.

Externato Hermes, para meninos e meninas cursos: infantil, primario, médio e secundario rua Sete de Setembro ns. 91 e 93, 1º e 2º andares

Pianos, vendem-se, alugam-se, afinam-se, concertam-se e compram-se de bons autores, vendem-se e concertam-se chapéos de sol. Grande Avenida Central 161, na casa Lyra.

Fogos de bengala de todas as cores. Vendas por atacado e a varejo. Preços da fabrica A' Violeta, rua Visconde Itaúna 84.

Fonseca Seixas, a primeira fabrica de malas premiada em todas as exposições de Paris Vienna e Brasil. Rua Gonçalves Dias n. 48.

Livraria Alves, livros collegiaes e academicos. Rua do Ouvidor n. 134, Rio de Janeiro. S. Paulo, rua S. Bento n. 45.

Externato Alpha — Aulas dos tres primeiros annos do Gymnasio Nacional. As mesmas materias leccionada á domicilio 20$000. Rua Dr. Dias da Cruz, 23, sobrado, Meyer.

DECLARAÇÕES

Associação Beneficente dos Empregados no "Correio da Manhã"

Na conformidade do que ficou resolvido em assembléa geral de 22 de março ultimo, está terminada a liquidação desta «Caixa». A directoria resolveu distribuir, por secções, o rateio que cabe a cada associado. Nessas condições, são convidados os socios da composição a virem, diariamente, receber a respectiva quota, de segunda-feira, 20 do corrente, até o dia 30, das 2 ás 3 horas da tarde, sendo esse prazo improrogavel.

Na lista geral dos socios, que será affixada nos logares de costume, virá a demonstração das contas feitas para a liquidação.

Rio, 15 de abril de 1908.—O presidente, *C. Restier Gonçalves.*

Club de Regatas Vasco da Gama

ASSEMBLE'A

De ordem do sr. presidente convido os srs. associados a reunirem-se em assembléa geral extraordinaria, domingo, 26 do corrente, á 1 hora da tarde, para, tomando conhecimento da renuncia da actual directoria, fazerem nova eleição e tratarem de interesses sociaes.—*Annibal Prisco*, 1º secretario.

Congresso B. M. a Saldanha da Gama

Fundado na freguezia de S. José

Secretaria: RUA LUIZ DE CAMÕES 28

De ordem do sr. presidente, convido a todos os srs. socios a companharem a trasladação dos restos mortaes do nosso querido e sempre chorado patrono

Almirante Luiz Felippo de Saldanha da Gama

do Arsenal de Marinha para o Cemiterio de S. João Baptista, hoje, 24 do corrente, ás 3 horas da tarde.

2303 O 1º secretario, *Joaquim Rodrigues da Silva*

Veritas, Veritatis.

De todas as preparações similares conhecidas é incontestavel que tem conquistado um posto muito envejado concedido pelo voto unanime da classe medica e da opinião publica, a celebre e incomparavel

Emulsão de Scott

de Oleo de Figado de Bacalhao com Hypophosphitos de Cal e Soda.

Constituida por tonicos directos da medicação hematogena, que propendem a reparar as perdas do liquido sanguineo, fazendo-o recobrar sua posição normal, cheia completamente sua indicação em todos os casos em que se encontra deficiente ou alterado factor tão importante de nossa organização.

Nos paizes intertropicaes as perdas que experimenta o organismo devido as copiosas diaphoresis originadas pelas altas temperaturas e sua frequente volubilidade, trazem como consequencia estados de debilidade geral e affecções do apparelho respiratorio, que a Emulsão de Scott infallivelmente regenera e combate vantajosamente.

Exija-se a verdadeira de Scott.

A' venda nas Pharmacias.

SCOTT & BOWNE, Chimicos, Nova York.

Banco do Brasil

ASSEMBLEA GERAL

Convido os srs. accionistas a reunirem-se em assembléa geral, no edificio do banco, no dia 25 do corrente, á 1 hora da tarde, afim de tomarem conhecimento do relatorio e bem assim do parecer do conselho fiscal sobre a prestação de contas da directoria relativas ao anno proximo passado e elegerem o conselho fiscal e supplentes que têm de servir no corrente anno.

Rio de Janeiro, 8 de abril de 1908—*João Ribeiro de Oliveira e Souza*, presidente do banco

Gr.·. Cap.·. do Rit.·. Mod.·.

Hoje, sess.·. extraord.·. ás horas do costume—Eleições geraes e do Repr.·. e um Membr.·. Eff.·.—*J. Frederico de Almeida*, Gr.·. Secr.·. Ger.·. da Ord.·. 2416

Club Dramatico de São Christovão

Reunião intima, sabbado 25 do corrente.

2454 A DIRECTORIA

Gremio Dramatico do Meyer

Recita mensal em 25 do corrente, ás 8 1|2 horas da noite; pede-se attenção para o aviso dos recibos.

O 2º secretario

2442 GOMES DOS SANTOS

Reunião dos proprietarios de pedreiras

Antonio Cid Loureiro, proprietario e explorador de pedreiras neste districto federal, convida aos seus collegas a se reunirem hoje, 24 do corrente, ao meio-dia, na rua da Carioca n. 79, afim de tratarem de magnos e momentosos interesses communs. 2419

Ben.·. Ganganelli do Rio

Hoje, 24, sess.·. magna de conferencia do Pod.·. Ir.·. capitão Carolino Chaves sobre «Luta de classe e patriotismo». São convidados todos os mmac.·. rreg.·.—*Alvares Coutinho*, secr.·. 2420

Companhia Nacional de Seguro Mutuo Contra Fogo

58 RUA DA QUITANDA 58

Convidamos os senhores associados a virem satisfazer no escriptorio da companhia, de 1 á 30 do corrente, em todos os dias uteis, das 10 horas da manhã ás 3 1|2 da tarde, a importancia dos premios dos seus seguros com a deducção da quota de 45 .1º que lhes coube nos lucros liquidos do anno passado.

Rio de Janeiro, 1º de abril de 1908.— *H. O. Ledo Teixeira*, director; *Aristides Alves da Silva*, gerente.

EDITAES

Ministerio da Marinha

DEPOSITO NAVAL

Edital

De ordem do sr. capitão de mar e guerra director, faço publico que no dia 25 do corrente mez se fará distribuição de costuras, em primeiro logar, ás senhoras que ainda as não manufacturaram e em segundo logar áquellas que as entregaram manufacturadas em março ultimo, como tambem ás senhoras pertencentes á 1ª e á 2ª categorias, que entregaram costuras em 1 de abril deste anno.—O encarregado, *S. Rocido.*

AVISOS MARITIMOS

Companhia do Pacifico

SAIDAS PARA A EUROPA

OROPESA	2 hel.	6.000	tons.	12 maio
ORITA	»	9.500	»	28 »
ORAVIA	»	5.500	»	9 junho
ORONSA	»	8.000	»	25 »
ORIANA	»	8.000	»	7 julho
ORISSA	»	5.500	»	23 »

O PAQUETE INGLEZ

ORTEGA

esperado de Montevidéo, no dia 30 do corrente, sairá para **S. Vicente, Lisboa, Corunha, La Pallice e Liverpool** depois da indispensavel demora.

O preço das passagens de 3ª classe para Lisboa é de 165$ e para Corunha é de 170$, incluindo os impostos do governo, vinho de mesa e conducção para bordo, sendo o embarque no cáes dos Mineiros.

O PAQUETE INGLEZ

ORAVIA

Esperado da Europa, no dia 28 do corrente, sairá para **Montevidéo, Buenos-Aires** (com transbordo em Montevidéo) **Port Stanley, Punta Arenas, Coronel, Talcahuano e Valparaiso** depois da indispensavel demora.

Para cargas, trata-se com o corretor da companhia, sr. **W. R. Mac. Niven**, á rua S. Pedro n. 18, 1º andar.

Para passagens e outras informações, com os agentes

WILSON SONS & C. LIMITED

2 Rua de S. Pedro 2

Lloyd Brasileiro

M. Buarque & Comp.

LINHA RAPIDA DO NORTE

O magnifico paquete

PARA'

Sairá no dia 14 de maio, ás 4 horas da tarde, para Bahia, Maceió, Recife, Ceará, Maranhão e Pará.

LINHA DO RIO GRANDE

Saidas todas as quintas-feiras

O paquete

SATURNO

Sairá, na quinta-feira, 30 do corrente, ao meio-dia para Santos, Paranaguá, Florianopolis e Rio Grande.

Recebe passageiros para Pelotas e Porto-Alegre.

LINHA DO RIO DA PRATA

Saidas aos sabbados alternadamente

O paquete

OLINDA

Sairá amanhã, sabbado, 25 do corrente, ás 10 horas da manhã, para Victoria, Bahia, Maceió, Pernambuco, Cabedello, Natal, Ceará, Tutoya, Maranhão, Pará, Santarem, Parintins e Manáos.

LINHA DO NORTE

O paquete

JUPITER

Sairá amanhã, 25 do corrente, ao meio-dia, para Santos, Paranaguá, Antonina, S. Francisco, Itajahy, Florianopolis, Rio Grande, Montevidéo e Buenos Aires.

AGENCIA DO **Lloyd Brasileiro**

6, AVENIDA CENTRAL, 6

Hamburg-Sudamerikanische

Dampfschiffahrts-Gesellschaft

Companhia de paquetes allemães entre Hamburgo e a America do Sul

Saidas para a Europa

CAP ROCA ✦	8 de maio
BAHIA	15 » »
PERNAMBUCO	29 » »
CAP FRIO ✦	5 » junho
TIJUCA ✦	19 » »
CAP VERDE ✦	17 » julho
CAP ROCA ✦	31 » »
CAP FRIO ✦	28 de agosto
TIJUCA ✦	11 setembro
CAP VERDE ✦	9 outubro
CAP ROCA ✦	23 »
CAP FRIO ✦	20 novemb.
TIJUCA ✦	4 dezembro
BELGRANO	11 »
PETROPOLIS	25 »

O esplendido paquete

CAP VERDE

Entrado de Santos, sae para **Bahia, Madeira, Lisboa, Leixões, Boulogne S/M e Hamburgo** hoje, 24 do corrente, ás 2 horas da tarde.

✦ **Estes paquetes offerecem aos srs. passageiros todo o conforto moderno, têm camarotes de luxo e são profusamente illuminados a electricidade. Todos os salões e camarotes têm ventiladores electricos.**

A companhia fornece conducção gratuita para bordo aos srs. passageiros com suas bagagens, sendo o embarque no cáes dos Mineiros hoje, 24 do corrente, ás 10 horas da manhã.

Vendem-se passagens directamente para Paris, via Boulogne S/M.

Este paquete tem magnificas e as mais modernas accommodações para passageiros de 3ª classe.

Os paquetes «Cap Frio», «Cap Verde» e «Cap Roca» têm a bordo, á disposição dos srs. passageiros, uma installação de telegraphia sem fio.

O preço da passagem de 3ª classe para Lisboa e Leixões é de 165$, incluindo o imposto do governo, vinho de mesa, etc.

Serviço medico e medicamentos gratuitos. Todos os paquetes têm creados assim como cozinheiro portuguez a bordo.

Para cargas trata-se com o corretor da Companhia, sr. W. R. Mac Niven, á rua de S. Pedro n. 18, 1º andar.

Para passagens e mais informações com OS AGENTES

THEODOR WILLE & Co.

79 AVENIDA CENTRAL 79

LA LIGURE BRASILIANA

Navigazione Italiana

O PAQUETE ITALIANO

MINAS

Commandante G. B. Genocchi

Esperado de Buenos Aires, via Santos, no dia 12 de maio, sairá no mesmo dia, para

GENOVA E NAPOLES

Recebendo passageiros para Barcelona e Marselha com trasbordo em Genova.

Este paquete tem boas accommodações para passageiros de classe distincta e 3ª classe.

Para cargas trata-se com o Corretor W. R. Mac. Niven, á rua de S. Pedro n. 18, sobrado.

Para passagens e outras informações com os CONSIGNATARIOS

D. FIORITA & COMP.

37 Rua Primeiro de Março 37

H. S. D. G.

Hamburg Sudamerisch Dampfschiffahrts Gesellschaft

H. A. L.

Hamburg-Amerika Linie

Serviço para a America do Sul

Serviço rapido de passageiros entre a Europa e o Brasil, Rio da Prata e vice-versa

Saidas para a Europa:

CAP VILANO	25 de abril
KONIG FRIEDRICH AUGUST	17 de maio

O luxuoso e rapido paquete

CAP VILANO

Esperado do Rio da Prata no dia 25 do corrente, sairá, depois da indispensavel demora, para **Lisboa (viagem em 13 dias) Vigo, Boulogne S/M, Southampton e Hamburgo**

O NOVO E RAPIDISSIMO PAQUETE

Konig Friedrich August

Esperado da Europa, no dia 29 do corrente, sairá no mesmo dia para

Montevidéo e Buenos-Aires

Estes grandes paquetes, recentemente construidos, são movidos a duas helices e desenvolvem uma velocidade de 16 milhas por hora, com aposentos de luxo, sumptuosos salões, salas de gymnastica, dotados dos mais modernos apparelhos e uma installação de telegraphia sem fio, á disposição dos srs. passageiros.

Esplendidas accommodações para passageiros de 3ª classe.

O preço da passagem de 3ª classe para Lisboa é de 180$ e para Vigo 185$, incluindo o imposto do governo, vinho de mesa, etc.

A companhia fornece conducção gratuita para bordo aos srs. passageiros com suas bagagens, sendo o embarque no cáes dos Mineiros.

Para passagens e mais informações com OS AGENTES

Theodor Wille & C.

79 AVENIDA CENTRAL 79

Lloyd Italiano

Società di Navigazione a Vapore

Consignatarios no Rio de Janeiro, S. Paulo e Santos D. Fiorita & C.

Serviço postal e commercial entre a Italia, Brasil e Rio da Prata

O RAPIDISSIMO PAQUETE

MENDOZA

Commandante V. E. Parodi

Esperado de Genova e escalas no dia 30 do corrente, sahirá no mesmo dia para

SANTOS E BUENOS AIRES

Possue esplendidas accommodações para passageiros de 1ª e 3ª classes, tendo cabines luxuosas para uma, duas e tres pessoas.

A 3ª classe está installada com conforto, de accordo com o novo regulamento italiano

Para passagens e mais informações com os consignatarios D. FIORITA & C., á RUA PRIMEIRO DE MARÇO N. 37

Sociedad Anonima de Navegacion Trasatlantica, antes; A. Folch y C. (S. en C.) de Barcelona.

O RAPIDO PAQUETE

Berenguer el Grande

Esperado no dia 27 do corrente, sairá depois da indispensavel demora, para

Santos, Montevidéo e Buenos-Aires

recebendo cargas e passageiros.

Os srs. passageiros e suas bagagens terão conducção gratuita, para bordo.

Para carga trata-se com o corretor H. Campos, na rua General Camara n. 2.

Para passagens e mais informações com o consignatario

JUAN CAPLLONCH Y PUERTO

30 RUA PRIMEIRO DE MARÇO 30

Compagnie des Messageries Maritimes

(Paquebots-Poste Français)

Agencia—Rua Primeiro de Março n. 79

Saidas para a Europa:

MAGELLAN (indirecto)	29 de abril
YANG-TSE' (directo)	7 de maio
AMAZONE (directo)	13 » »
CHILI (indirecto)	27 » »
ATLANTIQUE (directo)	10 » junho

O PAQUETE

YANG-TSE'

Commandante Blemont

Esperado da Europa amanhã, á tarde 25 do corrente, sairá no mesmo dia para **Montevidéo e Buenos Aires** ás 6 horas da tarde

O PAQUETE

AMAZONE

Commandante Lidin

esperado da Europa dia 27 de manhã, sairá no mesmo dia para Montevidéo e Buenos Aires.

O PAQUETE

MAGELLAN

Commandante Dupuy Fromy

Esperado do Rio da Prata, sairá para **Bahia, Pernambuco, Dakar, Lisboa e Bordéos**, no dia 29 do corrente, ás 4 horas da tarde.

Este paquete tem magnificas accommodações para passageiros de 3ª classe, cujo embarque, assim como de suas bagagens, será feito gratuitamente no cáes dos Mineiros, ás 11 horas da manhã.

Preço da 3ª classe para Lisboa 175$000, incluindo o imposto.

Esta agencia emitte bilhetes de passagens de 1ª classe, 1ª categoria, validos sómente para seus paquetes do Rio de Janeiro até Paris, via Lisboa e vice-versa, aos preços de 990 frs. 95 c. ida só, e 1.578 frs. 80 c. ida e volta.

Recebem-se cargas directamente para Lisboa.

As encommendas e amostras serão recebidas na agencia até a vespera da saida do paquete, ás 3 horas da tarde.

Para cargas com o sr. G. de Macedo, corretor da companhia, á rua de S. Pedro n. 2, sobrado. Para todas as informações com o sr. Carrique, agente da companhia

Lloyd Italiano

Società di Navigazione a Vapore

Serviço postal e commercial entre Italia, Brasil e Rio da Prata

Consignatarios no **Rio de Janeiro, São Paulo e Santos, D. FIORITA & C.**

SAIDA PARA

GENOVA E NAPOLES

INDIANA

Commandante Noera Francesco no dia 7 de maio

Este paquete possue duas helices e faz a viagem em 15 dias, deste porto ao de Genova.

Possue esplendidas accommodações para passageiros de 1ª e 3ª classes, tendo cabinas luxuosas para uma, duas e tres pessoas

A 3ª classe está installada com conforto, de accordo com o novo regulamento italiano.

Para cargas dirigir-se ao corretor W. R. Mac. Niven, á rua S. Pedro n. 18, 1º andar.

Para passagens e mais informações com **D. Fiorita & C., rua Primeiro de Março n. 37.**

Vapores Trasatlanticos Hespanoles DE

Pinillos Izquierdo & C.

(S. en C.) de Cadiz

O novo e rapido paquete hespanhol

VALBANERA

de 7.500 toneladas

Esperado no dia 30 do corrente sairá, depois da indispensavel demora, para **Las Palmas, Cadiz, Barcelona, Marselha e Genova** para cujos portos recebe carga e passageiros assim como para **Lisboa, Leixões, Vigo, Villagarcia, Coruna, Bilbao, Pasajes e Cardiff**

Tem camarotes de **classes distinctas, primeira, segunda e terceira**. Com grandes accommodações e os melhoramentos mais modernos, cozinhas franceza e hespanhola e trato esmerado, que não receia confronto com outras linhas.

Esta empresa tem um serviço combinado com os caminhos de ferro portuguezes desde Lisboa a Madrid, Paris, Bordeaux e Bayona.

Para informações, fretes e passagens com o consignatario

JUAN CAPLLONCH y PUERTO

39, Rua Primeiro de Março, 39

Companhia Nacional de Navegação Costeira

Serviço semanal de passageiros entre o Rio de Janeiro e Porto Alegre, com escalas por Paranaguá, S. Francisco, Florianopolis, Rio Grande e Pelotas.

O PAQUETE

ITAPACY

Com excellentes accommodações para passageiros de 1ª e 3ª classes, por motivo de força maior trasfere a saida para Paranaguá, S. Francisco, Florianopolis, Rio Grande, Pelotas e Porto Alegre para quarta-feira 29 do corrente, ás 4 horas da tarde.

Valores pelo escriptorio no dia 29, até ás 2 horas da tarde.

Carga e encommendas pelo trapiche Silvino.

Para passagens e mais informações no escriptorio de

LAGE IRMÃOS

9 RUA DO HOSPICIO 9

ANNUNCIOS

RODA DA FORTUNA

DERAM HONTEM

Antigo	794	Cabra
Moderno	756	Jacaré
Rio	640	Coelho
Salteado	...	Veado

AO COMMERCIO

Adeanta-se dinheiro sob caução de mercadorias ou outros valores, bem como para pagamento de direitos na Alfandega; informações com os srs.

Castro Guidão & C.

COMMISSARIOS

Rua 1º de Março n. A 1

RIO DE JANEIRO

DENTISTA

Dr. Alvaro Moraes acceita pagamentos em prestações, trabalhos garantidos, preços rasoaveis. **Obturações a porcellana** — Perfeita imitação da cor do dente a obturar—collocação de dentes sem chapa—PRAÇA TIRADENTES N. 34, Teleph. n. 193.

Consultas das 7 ás 5, e domingos das 7 á 1 hora

ALUGA-SE, a cavalheiro decente, um bom aposento para dormitorio, independente, em casa de familia; á rua Visconde de Itaúna 133, praça Onze de Junho. 2394

ALUGA-SE um bom quarto, em casa de familia, a pessoas de respeito, com pensão, com ou sem moveis, tendo todo o conforto e liberdade na casa, preço modico; á rua da Lapa 26, sobrado. 2396

ALUGA-SE o 2º andar na rua Theophilo Ottoni n. 50, proprio para familia, trata-se no mesmo até o meio-dia. 2385

ALUGA-SE a casa da rua Torres Homem 55, por 90$000; trata-se na mesma. 2349

ALUGA-SE um bom jardineiro e hortelão portuguez, dando boas informações. Becco da Batalha 14.

ALUGA-SE um bom commodo a casal sem filhos em casa de familia seria, com direito á cosinha, tem tanque para lavar e bom banheiro e grande quintal; preço 35$000; na rua D. Alice n. 11, Rocha. 2348

ALUGA-SE uma casa em Copacabana, trata-se na rua N. S. Copacabana 1 L.

ALUGA-SE a espaçosa loja ou todo o predio da rua Visconde de Sapucahy 165 a chave da loja está na venda proxima; trata-se na rua Frei Caneca 233. 2335

ALUGAM-SE 3 quartos arejados e mobiliados, sendo um independente com ou sem pensão em casa de familia, na rua Nova de D. Pedro n. 5 A, um minuto da estação de Cascadura. 2332

ALUGAM-SE ternos de casacas novas, só no Casacaria Ouvidor, rua do Ouvidor 107, sobrado, alfaiataria. 2375

ALUGA-SE um sobradinho para casal sem filhos ou moços solteiros tem dois aposentos, á rua Fernandes Guimarães n. 8, Botafogo. 2372

ALUGA-SE uma moça de 20 annos para arrumadeira ou ama secca; trata-se na rua da Constituição n. 5 com o irmão. 2271

ALUGAM-SE novos ternos de casaca com clark e de sobrecasaca a 30$, na casacaria da rua do Hospicio 223, sobrado, esquina da avenida Passos ou Sacramento. 2...

ALUGA-SE, em casa de pequena familia a um ou dois moços de tratamento, uma boa sala; rua Benjamin Constant 1 D. 2149

ALUGAM-SE novos ternos de casaca com clack e sobrecasaca a 30$, na praça Tiradentes 5, ao lado do theatro de S. José. 2306

ALUGAM-SE dois commodos a 60$ cada um, proprios para consultorios de medico ou escriptorios; no 1º andar do predio n. 9 da rua da Uruguayana, trata-se no mesmo. 2250

ALUGA-SE uma excellente sala de frente a moços do commercio, ou a um casal sem filhos; Flamengo, 12. 2319

ALUGA-SE, a um senhor decente e honesto, metade de uma bonita sala proximo da Avenida Central por 20$000—Cartas para V. X. 2315

ALUGA-SE um quarto limpo e decente a rapaz do commercio, dando boas referencias, tem banheiro e chuveiro; na rua da Quitanda n. 38, 2º andar. 2302

ALUGA-SE, por 65$, a pessoa de toda a seriedade e socego, uma bôa sala com 4 janellas para duas areas, serventia no banheiro cozinha, etc., na rua da Lapa n. 36 loja. 2464

ALUGA-SE um bom quarto com ou sem pensão, em casa de familia á rua Cassiano n. B 1, Gloria. 2462

ALUGA-SE uma esplendida sala para escriptorio ou consultorio; largo de Santa Rita 22, sobrado. 2468

ALUGA-SE uma casa na rua General Pedra n. 116 A, com um armazem, dois quartos, uma grande sala, cozinha e quintal; as chaves estão na mesma rua n. 96.

ALUGA-SE um bom commodo bem arejado a moços solteiros; com limpeza; na praça da Republica 81. 2439

ALUGA-SE a um casal, de preferencia que trabalhe fora, um primeiro andar constando de uma sala, dois quartos e logar para cozinhar, independente, na rua Barão de Guaratiba n. 19 A, Cattete; preço, 100$000. 2462

ALUGA-SE uma bôa sala para escriptorio; S. Pedro n. 29 esquina da rua da Quitanda. 6451

ALUGAM-SE cozinheiras, lavadeiras, copeiras, arrumadeiras, amas seccas e de leite, á rua General Camara, 120, sobrado. 2445

ALUGA-SE uma cozinheira de fóra, para lavar e mais serviços, por 25$000; na rua S. Lourenço n. 36. 2457

ALUGA-SE, a familia de tratamento, o sobrado do predio da rua Areal n. 6; tratase no armazem do mesmo predio. 2458

ALUGA-SE o predio da rua Dezoito de Outubro n. 131, muda da Tijuca; as chaves estão no 153 e para tratar na avenida Central n. 131, Casa Bazin. 2455

PRECISA-SE de uma criada para todo o serviço em casa de familia. Rua Doutor Maciel n. 7, S. Christovão. 2401

PRECISA-SE comprar qualquer quantidade de oleo de capivara, puro; na rua do Campinho n. 47, Cascadura. 2405

PRECISA-SE de bons catadores e catadeiras de café; na travessa de Santa Rita n. 28, sobrado. 2407

PRECISA-SE de uma creada para todo o serviço domestico. R. Frei Caneca 185.

PRECISA-SE de uma menina até 10 annos para fazer companhia a uma senhora, não se faz questão de cor, na rua Visconde de Sapucahy n. 206. 2418

PRECISA-SE de perfeitas corpinheiras e saieiras «á la Renommée», rua Gonçalves Dias 18. 2466

PRECISA-SE de uma cozinheira; para tratar, á rua Amelia 6 A, S. Christovão

PRECISA-SE de perfeita lavadeira e engommadeira; á rua Goyaz n. 134, Encantado. 2...

Drogaria Rodrigues

Tem completo sortimento de productos chimicos e pharmaceuticos, especialidades pharmaceuticas, nacionaes e estrangeiras. Preços modicos. Rua Gonçalves Dias 57.

PRECISA-SE de uma empregada para todo o serviço de pequena familia; prefere-se portugueza chegada ha pouco; trata-se á Avenida Passos 43, loja. 2374

PRECISA-SE de um rapaz de 12 a 14 annos para serviço de creado, á rua Senador Euzebio n. 52. 2309

VENDE-SE uma grande e boa caixa de musica, toca 10 peças, os bilhetes e a mesma, acham-se expostos á rua da Constituição n. 54. 2428

VENDEM-SE dois superiores cavallos, servindo para sella e carro, ou troca-se por uma besta ruana; rua de S. Gabriel n. 7, Cachamby-Meyer. 2405

VENDEM-SE—Manteiga, queijos, lombo, linguiça, café moido e biscoutos, generos superiores de Minas; na rua S. Diogo n. 107 B. 2406

VENDE-SE cal de pedra virgem, ou extincta; no deposito da fabrica á rua Senador Euzebio 342. Telephone 885. 2410

VENDE-SE um cavallo de cor preta, com 4 annos de edade, de linda estampa; trata-se na rua Quatro de Setembro n. 12, Copacabana-Ipanema. 2415

VENDE-SE com urgencia, a quem bem quizer empregar o seu capital, o superior predio da rua de S. Christovão n. 277, occupado por um bazar denominado o mercado de S. Christovão, ver das 5 ás 5 e tratar com L. de Figueiredo, Alfandega 246. 2383

VENDE-SE por 18 contos o sabido predio da rua Visconde de Figueiredo n. 7 C, completamente reformado de novo, aberto das 6 ás 5 da tarde para ser visto e tratar com L. de Figueiredo, rua da Alfandega 246. 2384

VENDE-SE o Glycosol de Luiz Duarte, remedio que cura a sarna, a tinha e a caspa; no deposito geral á rua Gonçalves Dias n. 39. 2443

VENDE-SE um cavallo com arreios; na rua Adriano n. 11 A, Todos os Santos.

Pharmacia e Drogaria Rodrigues

Especialidades pharmaceuticas, nacionaes e estrangeiras, a preços modicos. Rua Gonçalves Dias 57.

VENDEM-SE terrenos de 11 × 50, em prestações de 12$ mensaes, lotes de 70$ e 100$; e a vista 50$ e 80$ o lote; na fazenda Nazareth, estação de Anchieta, E. F. C. B., para ver e tratar com Luiz Costa, na mesma fazenda.

VENDEM-SE uma sala de jantar de canella com 13 peças, uma sala de visitas e um perfeito piano Pleyel, na Avenida Mem de Sá 4, Lapa. 3305

VENDE-SE uma casa de quitanda e caldo de canna livre e desembaraçada, fazendo bom negocio; na rua de Santo Christo n. 123. 2299

VENDE-SE o predio n. 7 da rua Doutor Lino Teixeira, na Estação do Riachuelo, por 7:000$000, tem boa chacara e trata-se na rua Gonçalves Dias 47, 1º andar. 2285

VENDEM-SE caixas para agua, fogões, gradis, claraboias, motores a gaz e a kerozene e uma machina a vapor de 6 cavallos; na rua Visconde de Itauna n. 31.

VENDEM-SE, compram-se, hypothecam-se predios e terrenos, bem localizados, negocios serios e garantidos; informar e tratar com L. de Figueiredo, na rua da Alfandega n. 246, de 1 ás 5. 55

VENDE-SE um terreno na rua Formosa, S. Domingos, Nictheroy, com 22 m. × 30 m. Trata-se na rua Magnificencia n. 5. 2228

VENDE-SE palha de seda para liquidar, limpa, de Campos a 2$500, Norte 1$800, fecha $900, rua General Camara n. 190. 2163

VENDEM-SE e compram-se situações e fazendas perto da estação Central, carta a José Guilherme, Ouvidor 141, charutaria Cubana. 2001

IDEALINA

BREVEMENTE

VENDEM-SE duas casas á rua do Visconde de Itaúna 330 e 341, podendo ser vistas a qualquer hora; trata-se com o sr. Almeida, no n. 341.

VENDEM-SE um guarda prata, um guarda vestidos, grande meia commoda com puxadores niquelados, uma cama de casal, uma de creança, uma Ceia do Senhor, etc., junto ou separado; rua Senador Pompeu 182, fundos. 2332

VENDE-SE por preço reduzidissimo, por haver urgencia do dono se retirar para fóra, a casa da rua L. pes n. 29, a 3 minutos da estação de Madureira, com um grande lote de terreno e em magnificas condições. Trata-se na mesma, com o proprietario. 2411

VENDEM-SE NA LIQUIDADORA de [illegible]: [illegible] ricos e artisticos moveis, [illegible] vistas, verdadeiro primor de arte; 1 venus de bronze, de celebre fundidor; 2 jarrões de legitima agatha; 2 jarrões de legitima Satsuma; 1 amphora japoneza; 2 porte-vêtes artisticos; 1 piano de mesa, de primeira mão; 2 cav Reis mouros, de bom feitio; 1 cama de jacarandá Renaissance; 1 espiagard de pederneira com perto de dois seculos. O que tudo se acha—por espaço de poucos dias—á venda na Liquidadora.

52 RUA DO PASSEIO 52

LECCIONA-SE piano e theoria, oito lições 25$; á rua Haddock Lobo n. 33 D, programma de instituto. 2403

CARTAS de fiança barato para casas, boas firmas, negociantes e proprietarios, rua General Camara, 120, sobrado. 2444

X X

Está tudo de accordo, conforme nosso desejo.

Espero-te. Saudades.

2470 EGO

A RIQUEZA DESCONHECIDA, suas localidades e meios praticos de sua utilização, novo livro portanto obrandando todos os esclarecimentos sobre a melhor fórma de extracção, preparo e applicações dos mineraes, inclusive ouro e diamantes, indicando tambem os logares onde existem. Preço do livro 10$000, pedidos a Lourenço de Souza, Instituto Electrico Federal, rua da Assembléa n. 36. 2409

Objecto poderoso Pessôa seria, vinda do Acre trouxe um objecto importante com o qual tudo se consegue. A pessoa que trouxer consigo será feliz. Custa 20$000, vale uma fortuna, rua d. Feliciana n. 260 sobrado. 2412

BORDADOS, fazem-se em lã e seda o que ha de lindos, a preços modico, se fazem-se vestidos; rua d. Feliciana n. 260, sobrado. 2411

TRASPASSA-SE a loja da rua Visconde de Inhaúma n. 71, entre largo de Santa Rita e Avenida Central, está funcionando.

IMPOTENCIA, cura-se com as garrafas de catuába, remedio vegetal, vindo do sertão do Ceará; encontra-se na rua do Proposito n. 2. 1889

AS brotoejas e erupções no corpo curam-se com o uso de um só vidro do Glycosol de Luiz Duarte. Deposito geral, rua Gonçalves Dias, 39. 2445

A SARNA a caspa e a tinha curam-se com o uso de um só vidro do Glycosol de Luiz Duarte. Deposito geral rua Gonçalves Dias. n 39. 2448

PERDEU-SE a cautela n. 129.037 da casa Samuel Hoffmann. As providencias estão tomadas. 2427

CASAMENTOS—Preparam-se os papeis em 48 horas no civil e religioso, baratissimo, rua Visconde do Rio Branco 16.

Para julgar o enorme successo que está alcançando a valsa *Beijos de Mãe*, d. Luiz da Silva, basta dizer que a primeira edição, publicada ha 8 dias, está quasi esgotada! 2435

GRATIDÃO

Sr. major pharmaceutico-chimico João da Silva Silveira.

O abaixo assignado, profundamente grato a este benemerito cidadão, vem ao publico confessar a sua admiração, sem limites pela efficacia do maravilhoso remedio do seu invento **Elixir de Nogueira, Salsa, Caroba e Guayaco Iodurado.**

Ha 8 annos que minha esposa soffria horrivelmente, com uma ferida em uma perna, sem que nos restasse a esperança de uma cura radical, pois de todos os recursos da sciencia haviamos lançado mão inutilmente.

Em boa hora, porém houve, quem nos lembrasse o **Elixir de Nogueira**, poderoso purgativo regenerador do sangue — e, delle usando, minha esposa conseguiu cura completa e brilhante.

Como agradecer tão valioso beneficio?

Receba, illustre sr. major Silveira, mais este testemunho insuspeito, mais este attestado espontaneo da efficacia do vosso incomparavel Elixir, cujas virtudes hei-de proclamar, com reconhecimento e convicção.

Bemdito o medicamento que assim vae se impondo e que vae adquirindo fama immorrivel na vóz dos que a elle devem a saude e a felicidade.

Hermenegildo Vieira.

(Morador no departamento do Serro Largo, na barra do Quebraxo, 8ª secção.)

Vende-se nas boas pharmacias e drogarias desta cidade

CROISSANT Parisien, Boulangerie Française; rua do Rosario 121. 2460

HOSPEDARIA— Vende-se a hospedaria da rua Senhor dos Passos 181, trata-se com o sr. Marcelino Augusto. 2456

DENTISTA

Extracção de dentes, sem dôr, a	5$000
Limpeza de dentes	5$000
Dentaduras de vulcanite, cada dente, a	5$000
Obturações de dentes, de 5$ a	7$000
Dentes a pivot	15$000
Corôas de ouro, de 20$ a	30$000
Concertos em dentaduras, feitos em 5 horas, por mais quebradas e defeituosas que estejam, ficando como novas e garantidas por muito tempo, cada concerto a	10$000

NO CONSULTORIO CIRURGICO-DENTARIO — do — DR. SILVINO MATTOS

Cirurgião-dentista

Laureado com o 1º premio da secção de cirurgia-dentaria na Grande Exposição Artistico-industrial de 1900, concorrente, em 1903, no Districto Federal, á Exposição Preparatoria da Universal Norte-Americana, e premiado com medalhas de bronze na Extraordinaria Exposição Universal Internacional de 1904, em S. Luiz, nos Estados-Unidos da America do Norte, e, em 1905, pela Scientifica Associação Astronomica de França.

1 Rua da Uruguayana 1

Esquina da rua da Carioca, em frente ao Largo da Carioca

Das 7 da manhã ás 5 da tarde. Todos os dias. Teleph. n. 1555. 2439

Depilol Pizarro-Perfumado

Não ha mais cabellos incommodativos. Com o uso do DEPILOL PIZARRO, inoffensivo e infallivel para tirar em cinco minutos cabellos das mãos, dos braços, dos buços, das pernas e em qualquer parte do corpo, tornando a pelle macia e avellludada.

Vidro 2$500, pelo correio 3$000, na drogaria Pizarro, rua Sete de Setembro n. 21, Andradas n. 58, drogaria Victoria e pharmacia Fragoso, Largo do Capim Esquina da rua dos Andradas. Cuidado com os imitadores. [illegible]

ARAUJO FREITAS & C.

Droguistas, importadores e exportadores em larga escala.

VENDAS A VAREJO

Communicam aos seus numerosos freguezes e amigos, que reabriram o grande armazem da rua dos Ourives n. 114 (esquina da rua de S. Pedro), onde o publico encontra os principaes productos chimicos e pharmaceuticos nacionaes e estrangeiros pelos

PREÇOS MAIS MODICOS

Exclusivos depositarios das especialidades dos melhores autores nacionaes, cuja casa vende todos os medicamentos de reconhecida efficacia.

RUA DOS OURIVES 114

Esquina da rua de S. Pedro

O SABONETE RIFGER é preferido para os banhos dos recem-nascidos; na rua de S. Pedro n. 74.

BIOL — Loção puramente vegetal, perfumada com *Peau Coupe*, tonifica e regenera os cabellos.

Dr. GLEDIEU — Regeneradores Capillares, formulados em 5 differentes numeros. E' empregado de accordo com o mal que produz a quéda do cabello ou a calvicie.

CREME DO HAREM — Ou o segredo das moças, é o melhor preparação contra as manchas da pelle, sardas, rugas e espinhas.

SABONETE CURATIVO MAUBERT — O melhor sabonete para a conservação da cutis. Unico que evita as brotoejas, sem egual para as creanças.

Agua da Colonia-Extra — Egual á melhor estrangeira, pela terça parte do preço.

Elixir Dentifricio Cochlearia. — O uso de algumas gottas deste elixir na agua para asseio da bocca, fortalece as gengivas e os dentes, impede a carie e perfuma a bocca.

BIDONTOL — Dentifricio antiseptico para conservação dos dentes. Este dentifricio penetra nas caries dos dentes, desinfectando-os durante muitas horas.

THYMOLINA — Elixir dentifricio de Monteiro & Martins, Petropolis, evita a carie e escorbuto, perfumando o halito.

SHAMPOO INGLEZ, da Miva Perfumary Company. Unico legitimo e excellente pó que, dissolvido em agua, permitte uma esplendida lavagem da cabeça. Usem 2 vezes por semana que ficarão sem caspa.

Todos os artigos acima annunciados são encontrados na

« CASA CIRIO »

149 A, RUA DO OUVIDOR, 149 A

(Em frente á Notre Dame de Paris)

ANTES de comprar o remedio aconselhado saiba o preço da drogaria André á rua Sete de Setembro n. 11.

O ASSOMBRO DOS ASSOMBROS!

Cura radical, certa e infallivel das doenças syphiliticas com a notavel preparação portugueza

TIZANA LUIZ AMADO

(Preparação anti-syphilitica)

Semelhante á celebre TIZANA DE FARO (de Portugal)

Só é legitima **TIZANA LUIZ AMADO** a que está em caixa de papelão amarello

CADA VIDRO.. .. .. .. 6$000 6 VIDROS.. .. .. 33$000

Morte do rheumatismo e cura radical da syphilis e de todas as molestias de pelle!

A TISANA LUIZ AMADO não quer que a confundam com quaesquer drogas que não curam ninguem! **A TIZANA LUIZ AMADO** tem longos annos de existencia e caminha sempre de gloria em gloria! As curas que tem operado são tantas, que os invejosos querem viver á sua sombra, estabelecendo **confusões**!

Eis porque prevenimos o publico de que o nosso remedio é **que cura efficazmente**, todas as doenças syphiliticas, se chama agora simplesmente **TIZANA LUIZ AMADO**. Assim evitamos **confusões** que se procuram! O nosso remedio chama-se simplesmente **TIZANA**! Entenda bem o publico: chama-se simplesmente **TIZANA LUIZ AMADO** e opera ha longos annos milagres como estes:

Cura radical, certa e infallivel das doenças syphiliticas, rheumaticas, molestias de pelle, chagas antigas ou recentes, varias doenças dos olhos, ulceras, molestias do figado, feridas cancerosas e chronicas, escrophulas, bubões, furunculos, tumores, espinhas, flores brancas das senhoras, fistulas, canceros venereos, corrimentos do utero, etc., etc.

Tendes feridas, **dores ou corrimentos do utero? soffreis de espinhas**, caroços no rosto, empigens, manchas, eczemas ou outras doenças na pelle? Padeceis de **rheumatismo agudo ou gottoso**, de enxaqueca, nevralgias ou ulcerações na bocca? Tendes chagas pelo corpo? Soffreis de fistulas, **molestias do figado, lymphatismo**, de chagas ou dores na garganta, de **escrophulas** ou de inflammação nos olhos? não vos arruineis mais com unguentos, sabonetes, loções, pós ou cosmeticos, que nada curam.

Curae a causa dessas doenças, que é o vosso sangue impuro.

Tomae a **Tizana Luiz Amado**, que em poucos dias, vossa pelle se fará assetinada e os caroços, empigens, eczemas, manchas no corpo ou no rosto, etc., terão desapparecido. Não mais tereis **rheumatismo**, feridas, dores ou soffrimentos do utero.

A Tizana Luiz Amado é tambem o melhor **regulador das funcções delicadas das senhoras**, e é a unica que se deve tomar para a cura de todas as doenças em que deva se empregar um energico purificador do sangue.

Nós não declamamos com **lérias, nem com embustes**! Apresentamos **curas** feitas no Rio de Janeiro, onde ha dous mezes estamos vendendo a notavel **TIZANA**! Não queremos **confusões**, porque quando nós começamos a vender e a annunciar a notavel **TIZANA**, os imitadores de **nomes** ainda **não tinham** annunciado a sua droga, apezar de ha um anno e pouco a estarem **vendendo a occultas**! Fomos nós que começamos a annunciar o remedio e com surpreza nossa lemos **oito dias depois** um annuncio aggressivo ao nosso producto, no mesmo jornal onde começamos a propaganda da nossa especialidade! Soubemos, então, que, **elles já vendiam** a droga a occultas! Que estavam distribuindo um livro sobre a **droga** como sendo escripto por um **medico, medico, que nunca existiu**! Que tinham feito **documentos falsos** para o registro da droga! Que ora diziam que essa droga era brasileira, ora diziam que era portugueza! Um inferno de **embustes, de mentiras**! Pois se a sua droga era uma especialidade tão boa, porque a **não annunciaram antes de nós** apezar de a venderem **sem rotulo, depois com rotulo**, mas sempre **em segredo**? Parece impossivel que entes que se dizem humanos, possam **rastejar tanto**!!! Mas fique-se entendendo! Nós não queremos **confusões**! Os documentos que em breves dias publicaremos esclarecerão o resto! **A TIZANA LUIZ AMADO apresenta factos**! Continuem a viver á sombra deste poderoso remedio, mas **não nos confundam**! **A TIZANA LUIZ AMADO nada tem com** quaesquer drogas de nome parecido!

PREVENÇÃO E AVISO AO PUBLICO!

Para provarmos ao publico a nossa lealdade e sinceridade em todos os factos que apresentamos, offerecemos **mil libras** ao dr. Egas Moniz com consultorio na rua do Rosario n. 108, da 1 ás 5 da tarde e ao mesmo tempo tambem de 1 ás 5 da tarde na rua de S. Pedro n. 74, 1º se nos provar o seguinte:

PRIMEIRO: — Que a TIZANA LUIZ AMADO não tem mais de 14 annos de existencia, e não tem feito milhares de curas na Europa.

SEGUNDO: — Que é falsa a certidão que publicamos em 21 de abril neste jornal, onde se prova que o TAL ANTONIO AMADO não inventou COISA NENHUMA, mas sim o sr. LUIZ AMADO que foi um pae delle Antonio Dias Amado, salvando-o da miseria e da ruina!

QUARTO: — Que o producto do Antonio Dias Amado tem mais de tres annos!

Se nos provar isto ganha **mil libras**, o que sempre é melhor do que estar a vender remedios de outros, e ao mesmo tempo dizer-nos a como é que fazendo o dr. Luiz Amado a sua TIZANA ha mais de 14 annos, o Antonio Amado que só faz a sua preparação ha dous annos e meio, foi o inventor do que o sr. Luiz Amado já fazia ha mais de quatorze!!!

Ao dr. Egas Moniz não será difficil explicar isto não é verdade leitores?

TODOS OS DIAS NOVAS E ASSOMBROSAS CURAS!!!

NOVOS TRIUMPHOS!!! NOVAS GLORIAS!!!

Curas assombrosas no Rio de Janeiro!

SETIMA CURA NO RIO DE JANEIRO!

O SR. BERNARDINO ALVES PEREIRA, negociante, Villa Izabel, residente no Boulevard 28 de Setembro n. 108, soffria ha annos do estomago e do rheumatismo. Tinha difficuldade em trabalhar e quando comia vomitava! Vivia em um inferno! Pois com seis vidros da TIZANA LUIZ AMADO curou-se radicalmente!

OITAVA CURA NO RIO DE JANEIRO!

O SR. JOSE CANDIDO DE OLIVEIRA, 1º sargento chefe do 2º esquadrão do 3º corpo do regimento de cavallaria da Força Policial, esteve entrevado na cama, com as pernas e os pés cheios de chagas! Soffreu tres mezes como um verdadeiro martyr sem poder mexer-se! Pois em 20 dias o sr. Oliveira curou-se radicalmente e já faz serviço e monta a cavallo, perfeitamente bom! A molestia morreu com a notavel **TIZANA LUIZ AMADO**!! As nossas curas são os nossos melhores argumentos! Nada de **lérias**! Nada de **embustes**! Nada de pescar nas aguas turvas!

Continuaremos, porque temos mais de DUZENTAS CURAS em dois mezes! Depois do exposto, o publico que se acautele com [illegible] que [illegible] o publico [illegible] **absolutamente** [illegible]!

A TIZANA LUIZ AMADO

Só se vende na rua do Ouvidor, 155, sobrado (por cima do Café Java)

Vende-se no Rio de Janeiro, uma falsificação do nosso producto, falsificação que é ao mesmo tempo uma burla, prejudicial á bolsa e á saude do publico. Essa droga não tem approvação da Directoria de Saude Publica. Por isso quem quizer não ser enganado e tiver qualquer doença syphilitica, se deve tomar a Tizana Luiz Amado, que só se vende na rua do Ouvidor n. 155, sobrado, por cima do Café Java. Notae bem que não se vende em mais parte alguma! Só na rua do Ouvidor 155, sobrado, por cima do Café Java.

Ninguem se illuda! Tizana só é fabricada pelo nosso representante sr. Luiz Amado, que é a que nos vendemos em caixas de papelão amarello, que se está [illegible] na Europa e a venda de Portugal.

Exija o publico sempre caixas de cartão amarello, que se estão contém o vidro da verdadeira Tizana Luiz Amado. Cada frasco 6$000, seis vidros 33$000 e mais a importancia do transporte, quando o pedido é de fóra da Capital.

As encommendas são sempre acompanhadas de uma bula que indica tudo quanto o doente tem a fazer durante o tratamento.

Remettem-se para todos os Estados do Brasil. Correspondencia ao agente commercial Hugo Mósca, para o escriptorio, deposito e venda—rua do Ouvidor 155, sobrado (por cima do Café Java)—Rio de Janeiro.

LOTERIAS DA CAPITAL FEDERAL

Sabbado, 25 do corrente

100:000$ POR 6$300

EM 9 DE MAIO

200:000$ POR 15$800

GRANDE LOTERIA PARA S. JOÃO

Em 3 sorteios—Em 23 e 24 de junho

1º SORTEIO	2º SORTEIO	3º SORTEIO
100:000$000	100:000$000	200:000$000

Preço do bilhete com direito aos 3 sorteios 7$000; do decimo 800 réis

CARTAS DE FIANÇA dão-se barato de bons negociantes e proprietarios; rua Visconde Rio Branco n. 16, sobrado. 2429

CHAMA-SE a attenção dos senhores operarios para o Curso Diurno e Nocturno de Primeiras Letras a rua Carvalho de Sá n. 16 B, 1º andar. 2412

CASAMENTOS. Fazem-se papeis no Civil e Religioso em 24 horas sem certidões, por 20$000, á rua General Camara, 120, sobrado. 2413

TRABALHOS á machina de escrever e traducções, Rua S. Pedro n. 52, sobrado. 244

Drogaria Rodrigues

Tem completo sortimento de productos chimicos e pharmaceuticos e especialidades estrangeiras. Preços modicos. Rua Gonçalves Dias 57.

DINHEIRO empresta-se sob hypothecas e alugueis de predios, na rua 1º de Março n. 30—Peixoto & C. 14

GONORRHEAS Cura radical em sete dias, por mais antigas e rebeldes que sejam; á rua da Alfandega n. 208, pharmacia.

UMA senhora de meia edade e com educação se offerece para dama de companhia ou governante, podendo fazer alguns serviços leves, não faz questão de ir para fóra, podendo dar as melhores informações de sua conducta; praia de Botafogo 124, armazem. 2337

SENTE-SE MELHOR

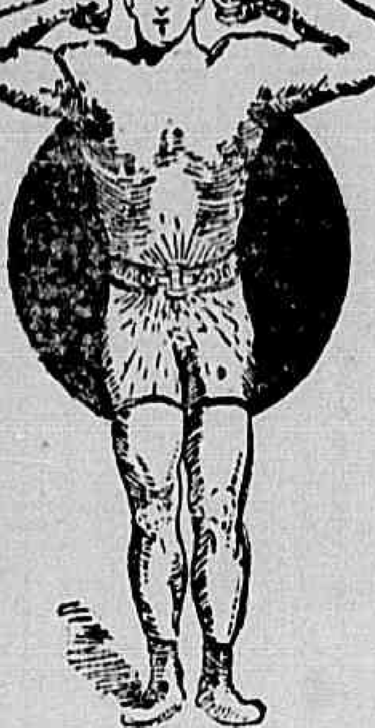

Recife, 20 de dezembro de 1907.

Illm. sr. dr. Sanden

Tenho muito prazer em responder ás duas cartinhas suas, e já não o fiz foi unicamente devido a grandes occupações de que peço-vos sinceras desculpas.

Quanto á segunda carta, em que indagaes por noticias de minha saude, além de agradecer-vos a extrema gentileza tenho a vos dizer que me acho outro.

Infelizmente tenho vivido em constantes viagens, de sorte que só usai o vosso Cinturão doze dias. Apezar disto as melhoras accentuam-se pois já vou tomando mais gosto pela vida. Este receio constante de tudo e de todos está se modificando. As relações sexuaes estão se effectuando com mais alguma constancia e confio restabelecer-me. De Villa do Teixeira communicar-vos-ei o meu estado e espero em Deus ter a felicidade de communicar-vos dentro em pouco estar restabelecido. Como vou descansar um pouco, farei então por usar o Cinturão com constancia.

Continuo a dispor do seu admirador amigo grato

ANTONIO XAVIER DE FARIA

Residencia: Rua do Imperador n. 51, Recife ou Villa do Teixeira, Parahyba do Norte.

Os meus livros intitulados «Vigor» e «Saude» são dados GRATUITAMENTE neste escriptorio a quem os pedir, ou enviados pelo Correio, tambem GRATUITAMENTE, bastando para isso mandar o nome e residencia para onde devem ser enviados.

Nome ____________________

Residencia ____________________

Largo da Carioca n. 20 1º andar — *Dr. M. T. Sanden* — RIO DE JANEIRO

INFORMAÇÕES GRATIS das 9 da manhã ás 6 da tarde. Domingos das 9 da manhã ás 2 da tarde

FRANCEZ pratico ou theorico, portuguez e outras materias. Aulas diurnas e nocturnas; á travessa S. Francisco de Paula n. 1, sala 19, sobrado. 18

O avelludado da pelle, tão desejado pelo bello sexo, obtem-se com o sabonete Rifger; rua de S. Pedro n. 74.

Quem ainda não se curou da **Gonorrhéa** experimente a infallivel **INJECÇÃO** *Gonol*

Este remedio é tambem inegualavel na cura rapida das flores brancas e das outras doenças do utero e da vagina.

Instrucções detalhadas acompanham os vidros.

A venda nas pharmacias e drogarias.

MÃES extremosas — si quizerdes preservar os vossos queridos «babys» de tantas molestias que os affligem, banhae-os com o delicioso sabonete Rifger; rua de S. Pedro n. 74.

Drogaria Rodrigues

Especialidades pharmaceuticas, nacionaes e estrangeiras, a preços modicos. Rua Gonçalves Dias 57.

DROGAS EM GERAL — Aguas mineraes, creolina Pearson, pilulas, pastilhas, elixires, vinhos e xaropes, estrangeiros e nacionaes, esponjas, irrigadores, sabonetes medicinaes, mercurio «Ancora» thermometros, artigos veterinarios de Méré, etc., arsenico Estrella, coalho Estrella para fabrico dos queijos, a varejo e a preços modicos; na drogaria Klingelhoefer, á rua Visconde de Inhaúma n. 33, canto da da Quitanda.

GONORRHÉA?

Um só vidro cura—A INJECÇÃO PALMEIRA, medicamento conhecido ha mais de 15 annos, conta milhares de curas. Por mais chronica que seja a gonorrhéa, cura-se em SEIS DIAS. A' venda em todas as pharmacias e drogarias. Deposito geral: drogaria Pacheco, rua do Andradas n. 59. Vidro 3$000 — Em S. Paulo, Baruel & C. — ATTENÇÃO: para evitar as imitações exijam o nome Injecção Palmeira.

TALCO E KAOLIN: vende-se qualquer quantidade ensacada; rua de São José 62, Fortes & C.

Hypnotismo e electricidade — Tratamento pelo dr. Cunha Cruz; rua da Carioca 27— das 4 ás 6.

DR. T. Duque Estrada, cirurgião Dentista, mudou o seu consultorio para a rua Sete de Setembro 193. 2392

TRASPASSA-SE uma casa com bom contracto, informa-se na rua Senador Euzebio 85, loja. 2351

Gonorrheas chronicas e recentes—Cura radical pelos processos do dr. João Abreu. Rua do Rosario 52 (esquina da rua da Quitanda). Das 9 ás 11 e da 1 ás 4.

PERDERAM-SE cinco apolices da divida publica, de conto de reis cada uma, juro de 5 %, antigas, de ns. 2.069 emittida em 1833, 24.789 emittida em 1842, e 186.671 a 186.673 emittidas em 1869, pertencentes a Olynto Horacio de Paula Andrade, á rua Primeiro de Março 42. 543

EINE Junge Mann zuht shtelugalz tol matshe shprehts 5 shrahe—B. I. 2285

USEM «Phosphoros Duplos» (ou de duas cabeças) Exijam as **duas cabeças** nos rotulos das caixinhas. Unicos economicos, praticos e perfeitos. «O invento mais feliz na industria dos phosphoros». Deposito geral: Rosario n. 23, 1º andar. 2436

CAVALLO para sella ou carro, vende-se, rua S. Francisco Xavier 110. 2215

FERIDAS ulceras e frieiras, curam-se radicalmente em 15 dias, com o TRIPLICE REMEDIO BRASILEIRO, de J. Moreira, approvado e attestado por medicos notaveis. Encontra-se na rua da Harmonia n. 64, sobrado. Restitue-se a importancia a quem provar não obter bom resultado. Especifico nos canceres venereos e gonorrhéas. 2081

FRAQUEZA dos pulmões, com tosse secca e magreza, curam-se com o afamado especifico de J. Moreira, approvado pela Junta de Hygiene e por summidades medicas, na rua da Harmonia 64, sobrado. 2080

PERDEU-SE a cautela do Monte de Soccorro n. 14.498.

O DR. VICENTE NEIVA, mudou o seu escriptorio de advocacia para a rua do Hospicio 54. 935

MINAS—Hospedes, diaria, optima e barato, na Casa Mineira; rua da Alfandega n. 38. 2050

A RIFA DE UM RELOGIO — Elgim a se extrahir em 25 do corrente fica transferida para 15 de maio proximo. Virgilio. 2417

APOLICE—Perdeu-se uma antiga, da divida publica, do valor de um conto de reis, de n. 33.693, emittida no anno de 1868, pertencente a Francisco Xavier de Araujo. Quem a achar pode entregal-a na praça da Republica n. 17, que será gratificado. 45

A EMULSÃO de Cytogenol e Oleo de Capivara é o unico medicamento que cura a **Anemia, Chlorose, Neurasthenia, Tuberculose, Impaludismo, Asthma e Diabetes**, é o melhor **Reconstituinte** até hoje conhecido; **pesae-vos antes de fazer uso da emulsão e 30 dias depois** de usal-a verificareis o augmento de peso e a volta das forças perdidas; á venda na pharmacia da **rua da Alfandega n. 208** e em todas as drogarias.

COZINHA mineira está á rua da Alfandega n. 38, esquina da Avenida; pensionistas, avulsos e familias.

CAIXAS de papelão. Fazem-se para pharmacias, drogarias e perfumarias; rua General Severiano n. 46 A, M. Ichly & Lemos. 2279

ESPERIMENTEM o pão da Padaria das Flores, á rua do Lavradio 13, 1 kilo 300. 2308

Pelo amor de Deus

Uma mãe com muitos filhos, todos pequenos, sem meio nenhum, vem rogar e pedir aos bons paes de familia e aos corações generosos pela semana da paixão de Nosso Senhor Jesus Christo alguma caridade para o pão de seus filhos.

Esta redacção presta-se a receber qualquer obulo de caridade para Candida. 1893

LOTERIA DA BAHIA

Extracções publicas diarias na Capital do Estado e presididas pelo fiscal do Governo, ás 2 1/2 e aos sabbados ás 3 horas da tarde.

Os seus planos são superiores e inimitaveis em vantagens pelas suas congeneres e os seus premios não estão sujeitos a desconto algum e são pagos immediatamente.

HOJE

16:000$000 POR 1$500

Amanhã Amanhã

16:000$000 POR 1$300

Segunda-feira

20:000$000 POR 1$300

Nos planos acima são premiadas as approximações, dezenas e centenas dos 15 maiores premios.

Agente geral,

Antonio de Souza Corrêa

BAHIA

CÃO DINAMARQUEZ

Vende-se um lindo cão, legitimo, para vigia, com 18 mezes de idade; na rua do Mattoso n. 113. 2431

MOTOR A GAZOLINA

Compra-se um «ASTEN» de oito cavallos, com dynamo conjugado 110 volts 45 amperes; na rua S. José n. [illegible] [illegible]

CLUBS LACROIX

Fundado em 8 de agosto de 1904

Joias e relogios a prestações de 5$000 semanaes

28-A, Praça Tiradentes, 28-A
Antigo largo do Rocio
Telephone n. 722
Proximo ao Theatro S. Pedro

Esta casa não tem agentes nem filiaes

Effectuou-se hoje o primeiro sorteio do Club XLIII, sendo contemplado o n. 28, pertencente ao exmo. sr. Edgard F. Velloso, rua dos Invalidos n. 113, ficando a sua disposição as joias correspondentes a 35$ e que apenas lhe custaram 5$000.

Resultado dos sorteios de hoje:

Club XXIX—N. 21, pertencente ao exmo. sr. Pedro Faria, rua da Harmonia n. 57.
Club XXX—N. 116, desistido por falta de pagamento.
Club XXXI—N. 150, pertencente ao exmo. sr. Carlos Balthazar Pinto, Avenida Central.
Club XXXII—N. 38, pertencente ao exmo. sr. Luiz Almeida Valverde, rua Bardoneker n. 4.
Club XXXIII—N. 131 pertencente ao exmo. sr. Abilio Alves Mourão, rua da Lapa n. 63.
Club XXXIV—N. 129 pertencente ao exmo. sr. Almir Madeira, rua Saldanha Marinho n. 11, Nictheroy.
Club XXXV—N. 123, pertencente ao exmo. sr. Francisco Monteiro Aviz, rua Buarque n. 18, S. Paulo.
Club XXXVI—N. 51, pertencente ao exmo. sr. Carlos Placido, rua Primeiro de Março n. 51.
Club XXXVII—N. 69, pertencente ao exmo. sr. Antonio Soares Porto, rua Quinze de Novembro n. 57, Santos.
Club XXXVIII—N. 78, pertencente ao exmo. sr. Joaquim Maria Prado, rua Larga de S. Joaquim n. 142.
Club XXXIX—N. 80, pertencente ao exmo. sr. Jorge Castello Mendonça, Sorocaba, Estado de S. Paulo.
Club XL—N. 117, pertencente ao exmo. sr. Zeferino Moreira, rua Vinte e Quatro de Maio n. 71.
Club XLI—N. 17, pertencente ao exmo. sr. Lucio Antunes Pires, rua do Riachuelo n. 142.
Club XLII—N. 41, pertencente ao exmo. sr. Sebastião Domingues Sobreira, rua do Aqueducto n. 31.
Club XLIII—N. 28, pertencente ao exmo. sr. Edgard F. Velloso, rua dos Invalidos n. 113.

A ANTIGA CASA LACROIX continua a apresentar á sua numerosa freguezia objectos de fino gosto e as ultimas e mais artisticas novidades da joalheria moderna, chegados pelos ultimos vapores.

Recebem-se assignaturas para o Club XLIV.

Rio, 20 de abril de 1908. COUTINHO & AGUIAR. 2469

COFRE DE FERRO

Vende-se um grande, superior, de fabricante inglez. Dirigir-se á A. B. no escriptorio desta folha. 2432

CREOSOTAL FALCOEIRAS

CURA Doenças do peito, Bronchites chronicas, Tosses rebeldes, Tuberculose, Fraqueza pulmonar, Hemoptyses.

Deposito geral: J. M. PACHECO & C. 59 Rua dos Andradas 59

VIDRO 3$000 VIDRO 3$000

FORÇA

a saude provém de um figado limpo e são. Nenhum organismo póde sentir-se bem cujo estomago, figado e intestinos não funccionem com regularidade e isso se obtem sem o menor incommodo e sem dieta com as

Pilulas Indigenas de TAYUYA'

do dr. MONTE GODINHO que servem para combater: — prisão de ventre, hemorrhoidas, congestão cerebral, febres biliosas, engorgitamento do figado, falta de appetite, tonteiras e dôr de cabeça.

Como reguladoras dos incommodos mensaes das senhoras têm sua reputação firmada.

As PILULAS DE TAYUYA' do DR. MONTE GODINHO acham-se á venda nas pharmacias e drogarias.

Deposito: GODOY FERNANDES & PAIVA drogistas, rua S. Pedro 74

A Rheumatina

Descoberta e preparada pelo medico homoeopatha dr. Pereira de Barros, cura radicalmente o rheumatismo, molestias da pelle e syphiliticas, pontadas, nevralgias, e dores em geral.

Vende-se na pharmacia homoeopathica Brazil. 117, rua da Uruguayana, 117

SEIOS

Desenvolvidos, Reconstituidos, Aformoseados, Fortificados com as **Pilules Orientales**

O unico producto que em dois mezes assegura o desenvolvimento e a firmeza dos seios sem causar damno algum á saude. Approvado pelas celebridades medicas. J. RATIÉ, Ph'n, Pass. Verdeau, Paris. Frasco com instrucções em Paris: 6$35. Rio de Janeiro: [illegible], Rua Sete de Setembro Nº 14.

1:000$000

Vendem-se duas casinhas situadas á rua Visconde de Itaúna ns. 339 e 341, podendo ser vistas a qualquer hora do dia, trata-se com o sr. Almeida, no n. 341. 2432

OURO

prata, brilhantes, cautelas do Monte Soccorro e joias usadas, compram-se e pagam-se bem na rua Sete de Setembro 114. 2369

Esmola de occasião

Uma senhora viuva de 60 annos de edade, soffrendo ha longos annos de lesão organica do coração que a impossibilita de trabalhar pede aos corações bemfazejos uma esmola de occasião. Deus levará em conta este justo beneficio feito á supplicante. Carta nesta redacção para A. L.

A sarna, as brotoejas, as frieiras,

o mau halito e o suor fetido dos pés curam-se efficazmente com o uso de um só vidro do

Glycosol de Luiz Duarte

A' venda em todas as pharmacias e drogarias do Brasil. DEPOSITO GERAL 2473
Rua Gonçalves Dias n. 39

POR CARIDADE

Uma infeliz mãe, com cinco filhos todos menores e sem recurso algum, passando as maiores necessidades, implora aos bons corações pela alma daquelles que lhe são caros e pela Sagrada Paixão e Morte do Nosso Senhor Jesus Christo uma esmola para lhe allivier os soffrimentos, que Deus lhe pagará. Pode ser enviada a esta redacção, destinada a Julia.

POR 2$000 CINCO SORTEIOS!

Para se obter um excellente relogio de parede americano, batendo horas e meias horas, corda para oito dias. Grande variedade de feitios. Paga-se só 2$000 e tem-se direito aos cinco sorteios em cada semana nas segundas, terças, quartas, quintas e sextas-feiras, pela dezena da Loteria Nacional.

Pedir prospectos. BARBOSA & MELLO, rua do Hospicio n. 135.

BANDOLIM

Novo methodo facil e progressivo

POR

LUIZ SILVA

PREÇO........ 6$000

Attenção! As pessoas que quizerem aprender depressa e facilmente devem comprar este methodo de preferencia a qualquer outro. Achando-se este methodo á venda em um numero muito limitado de casas, prevenimos que muitos vendedores, tendo em vista tirar maior lucro, offerecem aos compradores outros methodos muito inferiores a este e que custam quasi o mesmo ou são ainda mais caros.

Não se deixem illudir!
Exijam o methodo de Luiz Silva.

UNICO DEPOSITO:
CASA MOZART — Avenida Central 127

Loterias da Capital Federal

Extracções publicas sob a fiscalização do Governo Federal, ás 2 1/2 e aos sabbados ás 3 horas, á

RUA VISCONDE DE ITABORAHY N. 9

HOJE 177-12 HOJE

16:000$000

POR 1$[illegible]

AMANHÃ 181-1 AMANHÃ

100:000$000

POR 6$300

SABBADO 9 DE MAIO

200:000$ 171-6 POR 15$800

Os pedidos de bilhetes do interior devem ser dirigidos aos agentes geraes Nazareth & C., rua Nova do Ouvidor n. 10, nesta capital, acompanhados de mais 700 réis para o porte do correio. Correspondencia á Companhia de Loterias Nacionaes do Brasil. —Caixa 41. — Rua Primeiro de Março n. 38 —Rio de Janeiro.

NOTA —Os premios superiores a 2:400$, em virtude de lei, estão sujeitos ao desconto de 5 %.

Terrenos em Therezopolis

Vendem-se, em Therezopolis, a um minuto da estação da estrada de ferro, na praça Mauricio de Abreu n. 7, lotes de magnificos terrenos, promptos a edificar, medindo 10 × 50 m., por 2:000$000 cada lote. Para informações na galeria Jorge Freitas, rua do Rosario 93, fundos, em Therezopolis, no hotel Bessa. 2362

PRIVILEGIOS
Jules Géraud, Leclerc & C.ª
Rua do Rozario N.º 116
RIO DE JANEIRO
encarregam-se de obter patentes de invenção no Brasil e no estrangeiro.

PELAS CHAGAS DE CHRISTO

Uma senhora entrevada ha annos, com tres filhas menores e duas dellas doentes, sendo uma doente do peito e sem ter meios para tratal-as, pede ás pessoas caridosas, paes e mães de familia, pelo amor de seus filhos e por alma de seus parentes e pela Sagrada Paixão e Morte de Nosso Senhor Jesus Christo, uma esmola para o seu sustento e de suas filhas; pois que Deus a todos dará recompensa, Rua Senhor de Mattosinhos n. 26, casa n. 1, bonde de Itapagipe.

A generosa redacção do *Correio da Manhã* presta-se a receber toda e qualquer esmola com este destino caridoso.

SUCCESSO SEM EGUAL

O Guaco do Rio Grande do Sul como peitoral não tem competidor, principalmente para as creanças, que o tomam com prazer. Cura com rapidez as tosses, bronchites e asthma.

Só foi licenciado depois de annos de experiencia com resultados assombrosos.

E' o peitoral preferido pelos robustos gaúchos. Vidro 2$000.

Vende-se na drogaria Mattos Saldanha & C., rua Sete de Setembro 47.

N.B.—Os rotulos trazem a firma do pharmaceutico L. Noronha.

E' o unico especifico certo e efficaz para a cura das *Gonorrhéas* introduzido no Exercito, Marinha e hospitaes do Brasil e da Europa.

PILULAS DE BRUZZI

Depositarios: Godoy Fernandes & Paiva RUA S. PEDRO 74 e Bruzzi & Comp. R. do Hospicio 156.—Pharmacia

72 RUA DA URUGUAYANA 72 — ALFAIATARIA PARIS

GRANDE LIQUIDAÇÃO

- **55$ e 60$** — Ternos de casemira de côr ou preta sob medida
- **40$000** — Um terno de sarja preta pura lã, para homem
- **23$000** — Um lindo paletot de alpaca seda ou lona superior (acolchoado)
- **40$, 45$ e 50$** — Superiores capas e sobretudos de mellon pura lã
- **14$ e 16$** — Calças de casemira de cor
- **23$000** — Lindos paletots de casemira de cor
- **14$000** — Uma calça de sarja preta pura lã
- **16$000** — Dolman ou paletot e calça de brim pardo
- **35$, 40$ e 45$** — Lindos ternos feitos de casemira de côr
- **30$000** — Paletots de alpaca superior, preta ou de côr, sob medida
- **15$000** — Paletots de alpaca de côr ou preto, forrados
- **30$000** — Lindos ternos de casemira londrina
- **40$, 45$ e 50$** — Lindos ternos de casemira côr ou preta, sob medida
- **45$000** — Ternos de diagonal fantasia, ou cheviot preto, de pura lã
- **7$000** — Uma calça de brim pardo
- **8$000** — Um paletot de alpaca preta sem forro ou um dolman de brim pardo ou sarjado

VERÃO—35$ e 40$
Um terno de brim de linho fantasia, sob medida
URUGUAYANA 72

Aos bons corações

Uma senhora viuva com cinco filhos, tendo a mais velha 7 annos e o mais moço 9 mezes, implora aos bons corações um obulo para a manutenção de seus innocentes filhinhos.

Queiram dirigir por favor ao escriptorio deste jornal a viuva Vasco.

Patek-Philippe & C.
O melhor relogio do mundo a prestações semanaes sem augmento de preço
Unicos agentes no Brasil inteiro
GONDOLO & LABOURIAU
RELOJOEIROS
71 RUA DA QUITANDA 71

ESPIRITA SOMNAMBULO

Desvenda com clareza todos os segredos e mysterios da vida humana, fazendo desapparecer os atrazos, embaraço e rivalidades por mais difficeis que sejam; trabalhos scientificos e garantidos; das 10 ás 4 da tarde e das 6 ás 8 da noite. Praça da Republica n. 111, sobrado. 2199

XAROPE PEITORAL DE
ANGICO COMPOSTO
Preparado com a decantada gomma de angico do Pará e Alcatrão da Noruega

Este antigo e afamado xarope cura em poucos dias as tosses mais rebeldes, as bronchites mais antigas, as asthmas mais incommodativas, as rouquidões mais pertinazes, as coqueluches mais espasmodicas e as constipações mais chronicas.

Prepara-se na
Rua Uruguayana n. 81
PHARMACIA BRAGANTINA

As imitações que começam a apparecer da apreciada MILA
brilhantina concreta com petroleo, de reaes vantagens para o cabello ou barba, forçam-nos a tornar publico que a verdadeira é encontrada á
60 Rua Uruguayana 60
e que sempre deve ser regeitada quando não tiver no rotulo a palavra
MILA

Clubs Populares

DA CASA
D'ORSI & IRMÃO

Joias a prestações semanaes de 2$000

CLUB N. 5 — Acham-se abertas as inscripções para este club, que começará a funccionar em maio proximo futuro.

Foram hoje amortizadas as seguintes inscripções pertencentes aos srs. socios abaixo designados:

CLUB N. 1 — 25ª remissão, n. 125, pediu anonymato.
CLUB N. 2 — 17ª remissão, n. 64, desistido por falta de pagamento.
CLUB N. 3 — 12ª remissão, n. 147, illmo. sr. Sebastião Alves Gomes, morador á rua S. Januario n. 3, sobrado.
CLUB N. 4 — 1ª remissão, n. 80, illmo. sr. João Pimenta Ribeiro, Rio Bonito, Estado do Rio.

Rio de Janeiro, 23 de abril de 1908.

D'ORSI & IRMÃO
JOALHEIROS
RUA DO OUVIDOR N. 94

A QUINOCARPINA

Meyrelles & Moura Brasil

E' o unico medicamento infallivel para destruir a caspa, evitar a queda do cabello, cuja causa seja parasitaria ou por molestias infecciosas. Na alopecia syphilitica na acne sebacea, nas eczemas e em todo o genero de calvicie, para prevenir as errupções após o barbeamento, na pellada, etc., o seu uso é indicado com magnificos resultados.

Preço, vidro 5$000 Litro 14$000

A' venda na rua Uruguayana 33 e em todas as boas pharmacias e casas de perfumarias.

A Notre Dame de Paris

Este importante estabelecimento está recebendo grande variedade de artigos de ultima novidade.

GRANDE QUANTIDADE DE RETALHOS
— DE —
LÃ, DE SEDA E DE ALGODÃO
Secção especial de artigos em SALDO a preços sem precedentes

CAIXA MUTUA

DE

Pensões Vitalicias

Capital subscripto	6.880:000$000
Fundo inamovivel arrecadado	440:000$000
Socios inscriptos até 23 do corrente	15.935

A Caixa Mutua de Pensões Vitalicias é a mais util e vantajosa instituição do Brasil. Procurae conhecer seus Estatutos e boletins, pedindo-os nesta capital, na filial á praça Tiradentes n. 48, sobrado, e na séde central em S. Paulo, á rua Anchieta n. 3 A.

Na praça do Rio de Janeiro são viajantes os srs. Alfredo Macaggi, Miguel Ruffo, João Alves de Magalhães e Antonio Julio Ferreira. 2438

A'S ALMAS BONDOSAS

O innocente João, cégo e mudo, estende a mão ás almas santas e puras, implorando uma esmola pelo amor de nosso senhor Jesus Christo; reside á travessa Onze de Maio n. 8, Cidade Nova, para onde poderão enviar qualquer obulo a elle destinado.

O escriptorio desta folha presta-se tambem a receber qualquer cousa que lhe destinem: Deus os recompensará.

DIVERSÕES

Empresa — Paschoal Segreto
Escriptorio central
Rua Luiz Gama n. 1 — Telephone n. 124

HOJE e todos os dias HOJE

MOULIN ROUGE
Telephone n. 124
Praça Tiradentes ns. 15, 17 e 19.
Espectaculo variado

THEATRO S. JOSÉ
Cinematographo Colosso
Praça Tiradentes n. 3. Telephone n. 596
Sessões diarias das 6 horas da tarde á meia-noite: «matinées» ás quintas, sabbados e domingos
PROGRAMMA ATTRAHENTE
com fitas nunca exhibidas nesta capital

Pavilhão Internacional
Avenida Central 154 — Telephone 170
Sessões diarias de 1 hora da tarde á meia-noite Programma novo.

PARQUE NOVIDADES
Rua Senador Euzebio 124, praça Onze de Junho — Telephone 770 — Sessões das 6 da tarde á meia noite. Grandes e variadas diversões como sejam: cinematographo, tiro ao alvo, jogos de bengalas, pim-pam-pum e outras diversões.

Sorvetes especiaes—Praça Tiradentes 21 e em todas as casas de diversões da empresa. Brevemente: No Pavilhão Internacional e theatro S. José, novas e variadas diversões

MOULIN ROUGE

Empresa PASCHOAL SEGRETO
Tournée Séguin de l'Amerique du Sud

Hoje — Sexta-feira, 24 de abril — *Hoje*

Importante estréa

WANDINOFF
celebre pintor relampago

Grandioso successo das novas estréas

LES VALETTES
danseurs français

MLLE. ROBERTY
cantora franceza

GRANDIOSO SUCCESSO DAS NOVAS ESTRÉAS

EXITO DE EXITO

Regnis, celebre violinista de Cremona.
Lack e Ford, acrobatas comicos.
Los Hectores, malabaristas sobre escadas.
Trio Willy, pot pourri acrobatique.
Chimes, comico excentrico musical.
SARAH SARTO, cantora lyrica italiana.

PROGRAMMA VARIADO por toda a companhia

N. B. —Os bilhetes acham-se á venda no Pavilhão Internacional, Avenida Central 154, até ás 5 1/2 horas da tarde e dessa hora em deante na bilheteria do theatro.

SORVETES ESPECIAES — Praça Tiradentes n. 21, esquina da rua do Espirito Santo.

Grande Cinematographo Rio Branco

28—Rua Visconde do Rio Branco—28
EMPREZA WILLIAM & C.
Director da orchestra maestro COSTA JUNIOR

HOJE — Sexta-feira, 24 de abril — HOJE

Grande «soirée» com programma inteiramente novo e nunca exhibido de fitas do afamado autor Pathé Frères e uma fita falante de enorme successo

ÁS 7 HORAS EM PONTO

PROGRAMMA

1ª parte—SHANG-HAI. Fita descriptiva, costumes chinezes.
2ª parte—BARBA PARA TODO SERVIÇO. Fita comica.
3ª parte—DIREITO DE VIVER. Empolgante fita dramatica.
4ª parte—BILHETE DE LOTERIA. Fita comica.
5ª parte—FUNICULI-FUNICULA' Falante. Grande successo!!
6ª parte—VITELLO EXPLOSIVO. Fita comica, verdadeira fabrica de gargalhada.

Farta distribuição de brinquedos a todas as creanças e em todas as funcções

NOTA —Neste estabelecimento e na Casa Americana, no ponto dos bondes de Botafogo, vendem-se assignaturas com 12 entradas de 1ª classe por 10$000.

FAUTEUILS, 1$000—CADEIRAS DE 2ª $500

VENDEM-SE E ALUGAM-SE FITAS

THEATRO APOLLO

Grande Companhia Portugueza de opera-comica, de que faz parte o primeiro actor
JOSÉ RICARDO

ESTRÉA
Terça-feira, 28 do corrente

De accôrdo com os annuncios já publicados, na bilheteria do Theatro continúa aberta uma assignatura para 12 recitas, com 12 peças em 1ª representação.

A assignatura encerra-se amanhã, sabbado, ás 3 horas da tarde.

A venda avulsa para a estréa começa ás 3 1/2 horas.

Grande Cinematographo Parisiense

A mais importante casa de diversões da America do Sul.
179 — AVENIDA CENTRAL — 179
Proprietario J. R. Staffa Maestro director da orchestra, A. Cavalcanti

HOJE — Extraordinario programma novo — HOJE
das mais recentes novidades Parisienses

Matinée á 1 1/2 hora Soirée ás 6 1/2 horas

PRIMEIRA PARTE
Viagem ao Chaco (America do Sul) —Fita tirada do natural de uma interessante viagem de quatro cavalleiros internados nessas longinquas paragens, offerecendo-nos ao mesmo tempo o conhecimento dos mais exquisitos costumes de seus habitantes, e dividida em os seguintes onze quadros:

Travessia de um rio a cavallo—As garças—No matto cerrado—No areal—Desenfreado galope—Indignas e suas familias—A queimada—Um rancho — Novo bando de garças —Um acampamento—Indigena a cavallo.

SEGUNDA PARTE
Grève das creanças de peito — Scena comica de grande originalidade.

TERCEIRA PARTE
Os ovos da Paschoa de um orphão (COLORIDO) Scena dramatica e magica de enredo agradavel e bello effeito.

QUARTA PARTE
Ladrões de Egreja —Scena dramatica de surprehendente effeito.

QUINTA PARTE
Effeitos da primavera — Extraordinaria scena comica que assignalará o mais estupendo successo do dia.

Riso e riso...! **Successo e successo...!**

AVISO — Na matinée será augmentada uma fita no programma.

Preços — Poltronas 1$000 Cadeiras 500 réis

Grande stock de fitas novas e usadas — Vendem-se e alugam-se.

PALACE-THEATRE

Empresa Theatral Brasileira
Director J. CATEYSSON

Companhia comico-dramatica italiana VERGANI da qual faz parte a notavel artista LYDIA GAUTHIER

HOJE-Sexta-feira, 24 de abril de 1908-HOJE

GENERO LIVRE
A comedia em 4 actos de J. Feydeau

PASSO LA MANO
(LA MAIN PASSE)

Personagens — Francini Chanal, L. Gauthier; Sofia Massenay, D. Pasquinelli; Marta, A. Celini; Massenay, G. Cantini; Chanal, E. Picello; Hubertin, C. Campi; Belgence, E. Chiappo; Costuillu, G. Landi; Planteloup, E. Piergiovanni; Lapige, V. Campi; Stefano, N. Cenni; Augusto, G. Paolini; commissario de polizia, I. Vergani; segretario del comm., M. Perego.

Os bilhetes á venda até ás 5 1/2 na Casa Hermanny, Avenida Central n. 126.

AVISO IMPORTANTE—Afim de salvaguardar as susceptibilidades, a empreza previne ao respeitavel publico que nas segundas e sexta-feiras serão representadas peças de GENERO LIVRE

Domingo — Matinée.

THEATRO S. PEDRO DE ALCANTARA

Companhia Lyrica Italiana

Maestro concertador e director da orchestra, FRATTINI — Maestro substituto e dos côros TREBBI

HOJE (2ª e ultima representação) HOJE
da grandiosa opera em quatro actos de G. VERDI

AÏDA

PERSONAGENS

Aida	Sra. Derevers	Amonasro	Sr. Arrighetti
Amneris	Sra. Favilli	Ramfis	Sr. Tanzini
Radamès	Sr. Sangiorgi	Il Re	Sr. Benedetti

Um messagiêro........ Del Chiaro

Corpo de côros e baile—Banda em scena—Comparsaria e luxuosa «mise-en-scene»

PREÇOS POPULARES

Frizas, 30$000; camarotes de 1ª classe, 30$000; camarotes de 2ª, 20$000; fauteils, 6$000; cadeiras, 4$000; galerias nobres, 4$000; galerias numeradas, 2$000.

Bilhetes á venda na bilheteria do theatro

A opera AIDA obteve hontem extraordinario successo

Amanhã—Sabbado—MANON LESCAUT

Domingo — MATINÉE á 1 1/2.

Os bilhetes para qualquer destes espectaculos estão desde já á venda. [illegible]

THEATRO CARLOS GOMES

COMPANHIA CINIRA POLONIO

HOJE SEXTA-FEIRA 24, IMPONENTE FESTIVAL HOJE

Homenagem ao mais infatigavel director e mais dedicado amigo! Esplendido espectaculo em honra do justamente renomeado emprezario SILVA PINTO, o amigo fanatico do theatro nacional, o arrojado enscenador das peças que deixaram maior tradição de sumptuosidade e capricho

PROGRAMMA EXCEPCIONAL para funcção de artistas e descommunal selecção de primores scenicos

Cinira Polonio, a triumphadora, o popularissimo Brandão, o trefego e dominador Colás, o estimado Alfredo Silva, o festejado Affonso de Oliveira, o talentoso Alberto Silva, a laureada Elvira Roque, a saltitante e meritosa Esther Bergerat, a popular Bugrinha, a insigne bailarina Theresina Chiarini, a etherea Julieta Pinto, os provectos Nazareth e Pinho, o bonito Franklin Rocha, os festejados João de Deus, Faria e Amorim, os sympathicos Roberto Nicolau e Alberto Gomes, as distinctas Estelita Leitão, Maria Santos, Carlinda Caldas, Arminda Santos, Albertina, Humberta, Fortunata, Laura do Valle, Rosalina, Laudelina, Rosicla e Josepha.

Attrahente e seductor grupo de formosas e elegantes ensamblistas.

Reprise da peça que maior numero de representações, mais legitimo successo e maior lucro tem obtido nestes ultimos tempos, a feliz inauguradora desta companhia

DINHEIRO HAJA!

A desopilante revuette, o feliz e chistosissimo original do endiabrado João Phoca e do espirituoso João Claudio, em que tão extraordinariamente brilha toda a companhia.

A deliciosa e hilariante burleta, original do eminente comediographo e abalisado mestre Arthur Azevedo, ornada de musica encantadora original do inspirado maestro Paschoal Pereira, em um acto e cinco quadros

O CORDÃO

sustentado com a galhardia que exige o seu eximio autor, por CINIRA POLONIO, João Colás, Elvira Roque, Franklin Rocha, Julieta Pinto, João de Deus, João Silva, Estelita, Maria Santos, Amorim, etc., etc.

Intermedio magnifico

O meu casamento, por Esther Bergerat.
Rataplan, por Alberto Silva.
Vou recitar, por Alfredo Silva.
A emancipação das mulheres, por Brandão.
Penso, por Elvira Roque.
Conquista á tyroleza, por Affonso de Oliveira.

A mimosa e interessante peça em um acto brilhantemente desempenhada pela insigne Cinira Polonio, o emerito João Colás e a talentosa Carlinda Caldas.

A VIUVA DAS CAMELIAS

Na «revuette» DINHEIRO HAJA, o eximio imitador Cezar Nunes, em honra a Silva Pinto, fará algumas das suas felizes imitações.

A popular Bugrinha presta-se obsequiosamente a tomar parte na mesma «revuette».

A excellente banda de musica do Circo Spinelli, gentilmente cedida pelo seu prestimoso empresario, abrilhantará os intervallos.

Os organizadores agradecem a coadjuvação que lhe prestaram artistas, empresarios e amigos.

PRECOS — Camarotes, 30$000; cadeiras de 1ª, 5$000; idem de 2ª, 3$000; galeria, 1$500; geral, 1$000.

Amanhã: Ultima da CAPITAL FEDERAL. 2450

THEATRO RECREIO DRAMATICO

Companhia Dias Braga

HOJE — *Sexta-feira, 24 de abril de 1908* — HOJE

Recita em beneficio do artista

JACINTHO HELLER

Extraordinario successo theatral!

Representação unica da emocionante peça em 5 actos e 8 quadros, extrahida por ALVARO PERES, do celebre romance de CAMILLO CASTELLO BRANCO

AMOR DE PERDIÇÃO

Tomam parte os distinctos artistas: Lucilia Peres, Helena Cavalier, Aurelia Delorme, Luiza de Oliveira, Estephania Louro, Delphina de Araujo, Antonieta Olga, Mathilde Carneiro, Dias Braga, Antonio Ramos, Alfredo Silva, Claudino de Oliveira, Domingos Braga, Marzullo, A. Bragança, Leão, Louro, Cecilio, Figueiredo, Carvalho e Collin.

TITULOS DOS QUADROS: 1º, O odio de familias; 2º, Amor secreto; 3º, No claustro; 4º, Suprema dedicação; 5º, Amor que mata; 6º, No carcere; 7º, Amor que morre; 8º, Amor de perdição!

A acção passa-se nas cidades de Vizeu e Porto (Portugal)

Uma excellente banda de musica militar, gentilmente cedida por sua exa. o sr. general Mendes de Moraes, tocará durante os intervallos

Bilhetes á venda na bilheteria do theatro.

A's 8 1/2 horas da noite

Amanhã — 1ª representação nesta época do magnifico drama em prologo, 5 actos e 7 quadros

O GUIA DA MONTANHA